



RENCANA STRATEGIS

TAHUN 2018-2023

DINAS KESEHATAN

KOTA BEKASI

PEMERINTAH KOTA BEKASI
DINAS KESEHATAN KOTA BEKASI
JL. PANGERAN JAYAKARTA NO.1 BEKASI

KATA PENGANTAR

Pembangunan kesehatan di Kota Bekasi sebagai program berkelanjutan yang bertujuan meningkatkan kualitas kesejahteraan masyarakat yang berkeadilan sosial, selalu mendapatkan prioritas dalam pembangunan di kota Bekasi. Pembangunan kesehatan harus diselenggarakan berdasarkan arah dan kebijakan pembangunan kota yang dilakukan oleh semua potensi yang terdiri dari masyarakat, swasta dan pemerintah secara sinergis dan berhasil guna mencapai derajat kesehatan masyarakat yang setinggi-tingginya.

Sesuai amanat Undang-Undang Nomor 25 Tahun 2004 tentang Sistem Perencanaan Pembangunan Nasional dan Peraturan Pemerintah Nomor 8 Tahun 2008 tentang Tahapan, Tata Cara Penyusunan, Pengendalian dan Evaluasi Pelaksanaan Rencana Pembangunan Daerah, serta mengacu pada Rencana Pembangunan Jangka Menengah Daerah (RPJMD) Kota Bekasi 2018-2023 dan Sistem Kesehatan Nasional, Dinas Kesehatan Kota Bekasi telah menyusun dokumen Rencana Strategis (Renstra) sebagai acuan pembangunan dalam periode lima tahun.

Dengan rahmat dan hidayah Tuhan Yang Maha Esa, dokumen Rencana Strategis Dinas Kesehatan Kota Bekasi Tahun 2018-2023 telah disusun. Selanjutnya diharapkan dokumen Rencana Strategis Dinas Kesehatan Kota Bekasi Tahun 2018-2023 dapat dimanfaatkan sebagai acuan dan pedoman dalam merencanakan program dan kegiatan sesuai perkembangan perubahan kebijakan di Kota Bekasi.

Bekasi, 2019
Kepala Dinas Kesehatan
Kota Bekasi



Tanti Rohilawati, SKM., M.Kes
Pembina Tk.I
NIP. 19641028 198803 2 006

DAFTAR ISI

Kata Pengantar.....	i
Daftar Isi	ii
Daftar Tabel dan Grafik.....	iii
BAB I PENDAHULUAN	1
1.1. Latar Belakang	1
1.2. Landasan Hukum.....	6
1.3. Maksud dan Tujuan	8
1.3.1. Maksud	8
1.3.2. Tujuan	8
1.4. Sistematika Penulisan	9
BAB II GAMBARAN PELAYANAN DINAS KESEHATAN	
KOTA BEKASI	11
2.1. Tugas, Fungsi, dan Struktur Organisasi Dinas Kesehatan	
Kota Bekasi	11
2.2. Sumberdaya Perangkat Daerah.....	24
2.3. Kinerja Pelayanan Dinas Kesehatan Kota Bekasi	31
2.4. Tantangan dan Peluang Pengembangan Pelayanan	
Dinas Kesehatan Kota Bekasi	43
BAB III ISU-ISU STRATEGIS BERDASARKAN	
TUGAS DAN FUNGSI.....	47
3.1. Identifikasi Permasalahan Berdasarkan Tugas dan Fungsi Pelayanan	
Dinas Kesehatan Kota Bekasi	47
3.2. Telaahan Visi, Misi, dan Program Kepala daerah dan Wakil	
Kepala Daerah Terpilih	55
3.3. Telaahan Renstra K/L Renstra Dinas Kesehatan Provinsi	
Jawa Barat dan Renstra Dinas Kesehatan Kota Bekasi.....	57
3.4. Telaahan Rencana Tata Ruang Wilayah dan Kajian	
Lingkungan Hidup Strategis	60
3.5. Penentuan Isu-isu Strategis	62

BAB IV TUJUAN DAN SASARAN.....65

4.1. Tujuan Dinas Kesehatan Kota Bekasi65

4.2. Sasaran Dinas Kesehatan Kota Bekasi65

BAB V STRATEGI DAN ARAH KEBIJAKAN67

BAB VI RENCANA PROGRAM DAN KEGIATAN, INDIKATOR

 KINERJA, KELOMPOK SASARAN, DAN

 PENDANAAN INDIKATIF68

BAB VII INDIKATOR KINERJA DINAS KESEHATAN

 YANG MENGACU PADA TUJUAN DAN

 SASARAN RPJMD.....162

VIII PENUTUP166

DAFTAR TABEL DAN GRAFIK

Tabel 2.1 Standar Operasional Prosedur Dinas Kesehatan18

Tabel 2.2 Daftar Perijinan dan Non Perijinan dari Dinas Kesehatan24

Tabel 2.3 Data Pegawai Berdasarkan Jenis Kelamin dan Golongan.....24

Tabel 2.4 Data Pegawai Berdasarkan Jenis kelamin dan Jabatan24

Tabel 2.5 Data Pegawai Berdasarkan Jenis kelamin dan Pendidikan24

Tabel 2.6 Data Pegawai Berdasarkan Pendidikan dan Golongan25

Tabel 2.7 Data Pegawai Berdasarkan Pendidikan dan Jabatan25

Tabel 2.8 Data Pegawai Berdasarkan Jenis Kelamin dan Golongan.....25

Tabel 2.9 Data Pegawai Berdasarkan Jenis kelamin dan Jabatan26

Tabel 2.10 Data Pegawai Berdasarkan Jenis kelamin dan Pendidikan26

Tabel 2.11 Data Pegawai Berdasarkan Pendidikan dan Golongan26

Tabel 2.12 Data Pegawai Berdasarkan Pendidikan dan Jabatan26

Tabel 2.13. Kondisi Aset Tetap Dinas Kesehatan27

Grafik 2.1.1 Jumlah Puskesmas di Kota Bekasi Tahun 2013 s.d. 201828

Tabel 2.14 Distribusi Posyandu Menurut Puskesmas dan Stratanya Di
Kota Bekasi Tahun 201829

Tabel 2.15 Persentase Kelengkapan Sarana, Prasarana dan Alat Kesehatan
di Puskesmas.....30

Tabel 2.16 Pencapaian Kinerja Pelayanan OPD33

Tabel 2.17 Anggaran dan Realisasi Pendanaan Pelayanan Dinas Kesehatan
Kota Bekasi Tahun 2013 s.d 2018.....37

Tabel 2.18 Anggaran Dinas Kesehatan Berdasarkan Sumber Dana42

Tabel 3.1 Analisis GAP Capaian Indikator Pada Tahun 201847

Tabel 3.2 Perbandingan Indeks Pembangunan Manusia Kota Bekasi, Jawa
Barat dan Indonesia Tahun 2013-201748

Tabel 3.3 Perbandingan Angka Harapan Hidup Kota Bekasi, Jawa Barat dan
Indonesia Tahun 2013-201749

Tabel 3.4 Jumlah Kelahiran Hidup dan Kematian Ibu di Kota Bekasi
Tahun 2013 s/d 201749

Tabel 3.5 Morbiditas Akibat Pneumonia di Kota Bekasi Tahun 2009 s/d 2014	50
Tabel 3.6 Morbiditas Akibat Diare di Kota Bekasi Tahun 2010 s/d 2014	50
Tabel 3.7 Jumlah Kasus HIV dan AIDS di Kota Bekasi Tahun 2013 s/d 2017	51
Tabel 3.8 Data Bayi BBLR di Kota bekasi Tahun 2013 s/d 2017	51
Tabel 3.9 Prevalensi Pendek, Kurus, Sangat Kurus, Gizi Buruk, dan Gemuk pada Balita di Kota Bekasi Tahun 2013 s.d 2017	52
Tabel 3.10 Identifikasi Permasalahan Berdasarkan Tugas dan Fungsi Dinas Kesehatan Kota	52
Tabel 3.11 Analis Masalah dan Akar Masalah Berdasarkan Tugas dan Fungsi Dinas Kesehatan Kota	54
Tabel 3.12 Analisis Faktor Penghambat dan Pendorong Dalam Pencapaian Visi, Misi, dan Program Kepala daerah dan wakil Kepala Daerah Terpilih	56
Tabel 3.13 Keselarasan Pokok-Pokok Tujuan dan Sasaran Pemerintah Pusat, Dinkes Prov Jabar Dan Dinas Kesehatan Kota Bekasi	57
Tabel 3.14 Analisis Faktor Penghambat dan Pendorong Dalam Pencapaian Tujuaan dan Sasaran Renstra	58
Tabel 3.15 Skoring Untuk Penentuan Prioritas Masalah	63
Tabel 4.1 Visi, Misi, Tujuan dan Sasaran Jangka Menengah Dinas Kesehatan Kota Bekasi	66
Tabel 5.1 Strategi dan Kebijakan Dinas Kesehatan Kota Bekasi Tahun 2018-2023	67
Tabel 6.1 Rencana Program Dan Kegiatan, Indikator Kinerja, Kelompok Sasaran, Dan Pendanaan Indikatif	69
Tabel 7.1 Indikator Kinerja Dinas Kesehatan yang Mengacu Pada Tujuan dan Sasaran RPJMD Kota Bekasi Tahun 2018-2023	162

BAB I

PENDAHULUAN

1.1. Latar Belakang

Berdasarkan Undang-undang Kesehatan Nomor 36 Tahun 2009 bahwa Pembangunan Kesehatan bertujuan untuk meningkatkan kesadaran, kemauan dan kemampuan hidup sehat bagi setiap orang agar terwujud derajat kesehatan masyarakat yang setinggi-tingginya sebagai investasi bagi pembangunan sumberdaya manusia yang produktif secara sosial dan ekonomis, dengan sasaran meningkatkan aksesibilitas masyarakat terhadap pelayanan kesehatan mulai dari promotif, preventif, kuratif dan rehabilitatif secara berkesinambungan.

Pembangunan kesehatan diselenggarakan dengan berasaskan perikemanusiaan, keseimbangan, manfaat, perlindungan, penghormatan terhadap hak dan kewajiban serta norma – norma agama. Dalam pelaksanaan pembangunan kesehatan Pemerintah bertanggung jawab terhadap :

- a. Merencanakan, mengatur, menyelenggarakan, membina dan mengawasi penyelenggaraan upaya kesehatan yang merata dan terjangkau oleh masyarakat
- b. Ketersediaan lingkungan, tatanan, fasilitas kesehatan baik fisik maupun sosial bagi masyarakat untuk mencapai derajat kesehatan yang setinggi-tingginya
- c. Ketersediaan sumberdaya dibidang kesehatan yang adil dan merata bagi seluruh masyarakat untuk memperoleh derajat kesehatan yg setinggi-tingginya
- d. Ketersediaan akses terhadap informasi, edukasi dan fasilitas pelayanan kesehatan untuk meningkatkan dan memelihara derajat kesehatan yang setinggi-tingginya
- e. Memberdayakan dan mendorong peran aktif masyarakat dalam segala bentuk upaya kesehatan
- f. Ketersediaan segala bentuk upaya kesehatan yang bermutu, aman, efisien dan terjangkau
- g. Pelaksanaan jaminan kesehatan masyarakat melalui Sistem Jaminan Sosial Nasional bagi upaya kesehatan perorangan yang dilaksanakan sesuai ketentuan peraturan perundangan.

Rencana Strategis Satuan Kerja Dinas Kesehatan, yang selanjutnya disingkat dengan RENSTRA PD adalah dokumen perencanaan PD untuk

periode lima (5) tahun, yang disusun sesuai dengan tugas dan fungsi Satuan Kerja Perangkat Daerah serta berpedoman kepada RPJM Daerah dan bersifat indikatif.

Sesuai dengan amanat Undang - undang Nomor 23 Tahun 2014 tentang Pemerintah Daerah, Dinas Kesehatan merupakan Satuan Kerja Perangkat Daerah, menyusun Rencana Strategis yang memuat Visi, Misi, Tujuan, Sasaran, Kebijakan, Program dan Kegiatan pembangunan sesuai dengan tugas dan fungsi baik yang dilaksanakan langsung oleh Dinas Kesehatan maupun yang ditempuh dengan mendorong partisipasi masyarakat.

Renstra Dinas Kesehatan Kota Bekasi merupakan dokumen perencanaan untuk periode 5 tahun, yang memuat visi, misi, tujuan, strategi, kebijakan, program dan kegiatan pembangunan yang disusun sesuai dengan tugas dan fungsinya serta bersifat indikatif, dengan memperhatikan prinsip-prinsip good governance (partisipatif, transparan dan akuntabel), serta menggunakan lima pendekatan perencanaan yaitu: (1) pendekatan politik, (2) pendekatan teknokratik, (3) pendekatan partisipatif, (4) pendekatan atas-bawah (top-down), dan (5) pendekatan bawah-atas (bottom-up).

Dalam proses penyusunan renstra Dinas Kesehatan telah mengacu ke Peraturan Menteri Dalam Negeri Nomor 86 Tahun 2017 tentang Tata Cara Perencanaan, Pengendalian dan Evaluasi Pembangunan Daerah, Tata Cara Evaluasi Rancangan Peraturan Daerah Tentang Rencana Pembangunan Jangka Panjang Daerah dan Rencana Pembangunan Jangka Menengah Daerah, serta Tata Cara Perubahan Rencana Pembangunan Jangka Panjang Daerah, Rencana Pembangunan Jangka Menengah Daerah dan Rencana Kerja Pemerintah Daerah dalam pasal 108 yang menyebutkan bahwa tata cara penyusunan renstra perangkat daerah sebagai berikut :

- a. Persiapan penyusunan renstra perangkat daerah;
- b. Penyusunan rancangan awal renstra perangkat daerah;
- c. Penyusunan rancangan renstra perangkat daerah;
- d. Pelaksanaan forum Perangkat Daerah/lintas Perangkat Daerah
- e. Penyusunan rancangan akhir renstra perangkat daerah;
- f. Penetapan renstra perangkat daerah.

Proses penyusunan Renstra perangkat daerah secara ringkas dapat dilihat pada gambar di bawah ini.

```

graph TD
    subgraph RPJMD
        A[PENYUSUNAN RANWAL RPJMD] --> B[Rancangan RPJMD]
        B --> C[Musrenbang RPJMD]
        C --> D[Ranc. Akhir RPJMD]
        D --> E[PERDA RPJMD]
    end

    subgraph Renstra_PD [RENSTRA PD]
        F[Penyusunan Rancangan Awal Renstra PD] --> G[SEKDH & Penyusunan Rancangan Renstra-PD]
        G --> H[Program prioritas, outcome, & pagu]
        H --> I[Penyusunan Rancangan Renstra PD]
        I --> J{VERIFIKASI}
        J -- sesuai --> K[Rancangan Akhir Renstra PD]
        J -- Tdk sesuai --> F
        K --> L[Penetapan Renstra PD]
        L --> M[Renstra PD]
    end

    E --> J
    M --> C

    I -.-> N[Formulir Perangko dan Matriks PD]
    N -.-> I
  
```

Permasalahan & pendataan layanan dan isu strategis PD (atau draft ranc renstra PD)

Sistem perencanaan pembangunan nasional merupakan sebuah proses yang sistematis dan terpadu, maka seluruh tahapan dan dokumen-dokumen yang dihasilkan harus menunjukkan adanya keterkaitan yang erat antara satu dengan yang lainnya. Keterkaitan tersebut meliputi keterkaitan visi dan misi, program, kegiatan, termasuk kinerja yang ingin dicapai dan indikator yang digunakan untuk mengukurnya.

Gambar 1.2 Keterkaitan Renstra Dinas Kesehatan dengan Dokumen
Perencanaan



- **Keterkaitan Renstra Dinas Kesehatan dengan RPJMN**

Penyusunan Renstra Dinas Kesehatan Tahun 2018-2023 juga memperhatikan RPJMN sebagaimana diamanatkan dalam Undang-Undang Nomor 23 Tahun 2014 dan Peraturan Menteri Dalam Negeri Nomor 86 Tahun 2017. Hal ini dilakukan melalui penyelarasan pencapaian visi, misi, tujuan, sasaran, kebijakan, strategi dan program pembangunan dalam Renstra Dinas Kesehatan dengan arah kebijakan umum serta prioritas pembangunan nasional yang memperhatikan kewenangan, kondisi dan karakteristik daerah.

Penyelarasan visi, misi, tujuan, sasaran, kebijakan, strategi dalam Renstra Dinas Kesehatan adalah dengan memprioritaskan kegiatan yang berhubungan dengan “Program Indonesia Sehat” yang tertuang pada RPJMN 2015-2018 yang memprioritaskan 3 pilar utama pembangunan kesehatan.

- **Keterkaitan Renstra Dinas Kesehatan dengan Renstra Kementerian Kesehatan**

Pencapaian sasaran, program dan kegiatan pembangunan dalam Renstra Dinas Kesehatan harus diselaraskan dengan pencapaian dan sasaran, program dan kegiatan pembangunan yang ditetapkan dalam Renstra Kementerian Kesehatan untuk tercapainya sasaran Pembangunan Nasional.

- **Keterkaitan Renstra Dinas Kesehatan dengan RPJMD Provinsi Jawa Barat**

Selain mengacu pada dokumen RPJMN, Renstra Dinas Kesehatan Kota Bekasi Juga berkaitan dengan RPJMD Provinsi Jawa Barat dan Renstra Dinas Kesehatan Provinsi Jawa Barat. Program, sasaran dan kegiatan yang ada di Provinsi Jawa Barat harus saling berhubungan sehingga tujuan pembangunan yang ada di tingkat Provinsi dapat tercapai.

- **Keterkaitan Renstra Dinas Kesehatan dengan Renstra Kabupaten Kota Lain**

Pemerintah Kota Bekasi merupakan daerah yang berbatasan dengan kabupaten kota lain yang memiliki karakteristik yang beragam. Wilayah yang berbatasan dengan Kota Bekasi antara lain Provinsi DKI Jakarta, Kabupaten Bekasi, Kabupaten Bogor dan Kota Depok. Kerjasama antar pemerintah daerah merupakan suatu isu yang perlu diperhatikan pemerintah saat ini mengingat perannya dalam menentukan ketahanan negara, dan melihat begitu banyak masalah dan kebutuhan masyarakat di daerah yang harus diatasi atau dipenuhi dengan melewati batas-batas wilayah administratif. Untuk mensukseskan kerjasama ini diperlukan identifikasi isu-isu strategis, bentuk atau model kerjasama yang tepat, dan prinsip-prinsip yang menuntun

keberhasilan kerjasama tersebut. Identifikasi isu strategis tersebut dituangkan dalam bentuk kegiatan yang ada dalam dokumen Renstra.

- **Keterkaitan Renstra Dinas Kesehatan dengan RPJMD Kota Bekasi**

Renstra Dinas Kesehatan Kota Bekasi merupakan penjabaran dari Rencana Pembangunan Jangka Menengah Daerah (RPJMD) Kota Bekasi Tahun 2018-2023. Rencana Strategis (Renstra) Dinas Kesehatan Kota Bekasi disusun sesuai dengan tugas dan fungsi OPD serta berpedoman pada Rencana Pembangunan Jangka Menengah Daerah (RPJMD) Kota Bekasi Tahun 2018-2023 dan bersifat indikatif yang disusun berdasarkan :

- a. Pendekatan kinerja, kerangka pengeluaran jangka menengah serta perencanaan dan penganggaran terpadu;
- b. Kerangka pendanaan dan pagu indikatif;
- c. Urusan wajib yang mengacu pada Standar Pelayanan Minimal (SPM) sesuai dengan kondisi nyata kota Bekasi dan kebutuhan masyarakat, atau urusan pilihan yang menjadi tanggung jawab Dinas Kesehatan Kota Bekasi.

- **Keterkaitan Renstra Dinas Kesehatan dengan RTRW Kota Bekasi**

Penyusunan Renstra memperhatikan dan mempertimbangkan struktur dan pola penataan ruang yang sesuai dengan RTRW Kota sebagai dasar untuk menetapkan lokasi program pembangunan kesehatan yang berkaitan dengan pemanfaatan ruang dalam suatu daerah. Sesuai dengan Peraturan Daerah Kota Bekasi Nomor 13 Tahun 2011 Tentang Rencana Tata Ruang Wilayah Kota Bekasi Tahun 2011-2031 Rencana pengembangan sarana kesehatan meliputi : a. peningkatan kuantitas, kualitas dan pemerataan pelayanan kesehatan; b. pengembangan lokasi Rumah Sakit Umum milik daerah sebagai lokasi sarana kesehatan utama, serta arahan pengembangan rumah sakit swasta dan khusus yang berlokasi di PPK serta SPPK dan koridor jalan kolektor primer; c. pengembangan puskesmas rawat inap di setiap kecamatan, dan pengembangan puskesmas pembantu di setiap kelurahan.

- **Keterkaitan Renstra Dinas Kesehatan dengan KLHS Kota Bekasi**

Aspek lingkungan dalam penataan wilayah sangat penting. Dalam UU No.32 Tahun 2009 tentang perlindungan dan pengelolaan lingkungan hidup pada pasal 15 dinyatakan bahwa Pemerintah dan pemerintah daerah Renstra Dinas Kesehatan Kota Bekasi wajib membuat KLHS (Kajian Lingkungan Hidup Strategis) untuk memastikan bahwa prinsip pembangunan berkelanjutan telah menjadi dasar dan terintegrasi dalam

pembangunan suatu wilayah dan / atau kebijakan, rencana dan/atau program. Hasil KLHS harus menjadi dasar bagi kebijakan, rencana dan/atau program pembangunan dalam suatu wilayah

Berdasarkan latar belakang tersebut diatas, maka dokumen Renstra Dinas Kesehatan Kota Bekasi Tahun 2018-2023 perlu disusun untuk memenuhi kebutuhan pembangunan Kesehatan di Kota Bekasi dalam rangka mewujudkan visi Kota Bekasi yaitu “Kota Bekasi Cerdas, Kreatif, Maju, Sejahtera dan Ihsan”.

1.2. Landasan Hukum

1. Undang-Undang Dasar 1945 Pasal 28 H ayat 1, tentang : Hak untuk hidup sejahtera lahir dan bathin, bertempat tinggal dan mendapatkan lingkungan yang baik dan sehat dan hak mendapatkan pelayanan kesehatan;
2. Undang-Undang Republik Indonesia Nomor 15 Tahun 2004 tentang Pemeriksaan Pengelolaan dan Tanggungjawab Keuangan Negara (Lembaran Negara Republik Indonesia Tahun 2004 Nomor 66, Tambahan Lembaran Negara Republik Indonesia Nomor 4400);
3. Undang-Undang Nomor 25 tahun 2004 tentang Sistem Perencanaan Pembangunan Nasional (Lembaran Negara Tahun 2004 Nomor 164, Tambahan Lembaran Negara Nomor 4421);
4. Undang-Undang Republik Indonesia Nomor 33 Tahun 2004 tentang Perimbangan Keuangan Antara Pemerintah Pusat Dan Pemerintah Daerah (Lembaran Negara Republik Indonesia Tahun 2004 Nomor 126, Tambahan Lembaran Negara Republik Indonesia Nomor 4438);
5. Undang-undang Nomor 17 Tahun 2007 tentang Rencana Pembangunan Jangka Panjang Nasional Tahun 2005-2025 (Lembaran Negara Republik Indonesia Tahun 2007 Nomor 33, Tambahan Lembaran Negara Republik Indonesia Nomor 4700);
6. Undang-Undang Republik Indonesia Nomor 26 Tahun 2007 tentang Penataan Ruang (Lembaran Negara Republik Indonesia Tahun 2007 Nomor 68; Tambahan Lembaran Negara Republik Indonesia Nomor 4725);
7. Undang-Undang Nomor 25 Tahun 2009 tentang Pelayanan Publik (Lembaran Negara Republik Indonesia Tahun 2009 Nomor 112, Tambahan Lembaran Negara Republik Indonesia Nomor 5038);
8. Undang-Undang Nomor 36 Tahun 2009 tentang Kesehatan (Lembaran Negara Republik Indonesia Tahun 2009 Nomor 144, Tambahan Lembaran Negara Republik Indonesia Nomor 5063).

9. Undang-Undang Nomor 44 Tahun 2009 tentang Rumah Sakit (Lembaran Negara Republik Indonesia Tahun 2009 Nomor 153, Tambahan Lembaran Negara Republik Indonesia Nomor 5072).
10. Peraturan Pemerintah Republik Indonesia Nomor 58 Tahun 2005 tentang Pengelolaan Keuangan Daerah;
11. Peraturan Pemerintah Republik Indonesia Nomor 2 Tahun 2018 tentang Standar Pelayanan Minimal (Lembaran Negara Republik Indonesia Tahun 2018 No 2 Tambahan Lembaran Negara Republik Indonesia Nomor 6178);
12. Peraturan Pemerintah Republik Indonesia Nomor 6 Tahun 2008 tentang Pedoman Evaluasi Penyelenggaraan Pemerintahan Daerah (Lembaran Negara Republik Indonesia Tahun 2008 Nomor 19, Tambahan Lembaran Negara Republik Indonesia Nomor 4817);
13. Peraturan Pemerintah Republik Indonesia Nomor 8 Tahun 2008 tentang Tahapan, Tata Cara Penyusunan, Pengendalian, dan Evaluasi Pelaksanaan Rencana Pembangunan Daerah (Lembaran Negara Republik Indonesia Tahun 2008 Nomor 21, Tambahan Lembaran Negara Republik Indonesia Nomor 4817);
14. Peraturan Presiden Nomor 72 Tahun 2012 Tentang Sistem Kesehatan Nasional (Lembaran Negara republik Indonesia Tahun 2012 Nomor 193);
15. Peraturan Presiden Nomor 2 Tahun 2015 Tentang Rencana Pembangunan Jangka Menengah Nasional Tahun 2015-2019 (Lembaran Negara republik Indonesia Tahun 2015 Nomor 3);
16. Peraturan Menteri Kesehatan No 75 Tahun 2014 tentang Pusat Kesehatan masyarakat;
17. Peraturan Menteri Kesehatan RI Nomor 4 Tahun 2019 Tentang Standar Teknis Pemenuhan Mutu Pelayanan Kesehatan Dasar Pada Standar Pelayanan Minimal Bidang Kesehatan;
18. Keputusan Menteri Kesehatan RI Nomor HK.02.02/Menkes/52/2015 tentang Rencana Strategis (Renstra) Kementrian Kesehatan Tahun 2015-2019;
19. Peraturan Menteri Kesehatan RI Nomor 43 tahun 2016 tentang Standar Pelayanan Minimal Bidang Kesehatan di Kabupaten/Kota;
20. Peraturan Menteri Dalam Negeri Republik Indonesia Nomor 86 Tahun 2017 tentang Tata Cara Perencanaan, Pengendalian Dan Evaluasi Pembangunan Daerah, Tata Cara Evaluasi Rancangan Peraturan Daerah Tentang Rencana Pembangunan Jangka Panjang Daerah Dan Rencana Pembangunan Jangka Menengah Daerah, Serta Tata Cara Perubahan

- Rencana Pembangunan Jangka Panjang Daerah, Rencana Pembangunan Jangka Menengah Daerah, Dan Rencana Kerja Pemerintah Daerah;
21. Peraturan Daerah Kota Bekasi Nomor 03 Tahun 2008 tentang Urusan Pemerintahan Wajib dan Pilihan Yang Menjadi Kewenangan Pemerintah Kota Bekasi (Lembaran Daerah Tahun 2008 Nomor 3 Seri E);
 22. Peraturan Daerah Kota Bekasi Nomor 10 Tahun 2013 tentang Rencana Pembangunan Jangka Panjang Kota Bekasi;
 23. Peraturan Daerah Kota Bekasi Nomor 8 Tahun 2018 tentang Rencana Pembangunan Jangka Menengah Daerah (RPJMD) Kota Bekasi Tahun 2018-2023;
 24. Peraturan Daerah Kota Bekasi Nomor 07 Tahun 2016 tentang Pembentukan dan Susunan Perangkat Daerah Kota Bekasi (Lembaran Daerah Kota Bekasi Tahun 2016 Nomor 7 Seri D);
 25. Peraturan Walikota Bekasi Nomor 19 Tahun 2019 tentang Kedudukan, Susunan Organisasi, Tugas Pokok dan Fungsi Serta Tata Kerja Pada dinas Kesehatan Kota Bekasi (Berita Daerah Kota Bekasi Tahun 2016 Nomor 70 Seri D)
 26. Peraturan Walikota Bekasi Nomor 92 Tahun 2018 tentang Tugas Pokok dan Fungsi Serta Tata Kerja Unit Pelaksana Teknis Daerah Pada Badan dan Dinas Daerah di Lingkungan Pemerintah Kota Bekasi (Berita Daerah Kota Bekasi Tahun 2018 Nomor 92 Seri D).

1.3. Maksud dan Tujuan

1.3.1. Maksud

Maksud Penyusunan Renstra Dinas Kesehatan Kota Bekasi adalah tersedianya pedoman bagi Dinas Kesehatan Kota Bekasi dalam menyusun program dan kegiatan dalam Pembangunan Kesehatan selama lima tahun kedepan Yang mampu beradaptasi dengan segala perubahan-perubahan lingkungan strategis

1.3.2. Tujuan

Tujuannya disusunnya Renstra Dinas Kesehatan Kota Bekasi adalah :

- a. Menjamin keterkaitan dan konsistensi perencanaan, penganggaran, pelaksanaan dan pengawasan pada setiap tahun anggaran;
- b. Menentukan sasaran, arah kebijakan, program dan kegiatan prioritas Dinas Kesehatan dalam perencanaan jangka menengah dan menjadi dasar dalam penilaian kinerja yang mencerminkan penyelenggaraan pembangunan kesehatan yang transparan dan akuntabel;

- a. Memelihara kesinambungan proses dan hasil-hasil pembangunan yang dilaksanakan
- b. Menjamin tercapainya penggunaan sumber daya secara efektif, efisien dan berkelanjutan;
- c. Menjamin terciptanya integrasi, sinkronisasi dan sinergitas antar pelaku pembangunan bidang kesehatan.

1.4. Sistematika Penulisan

Rencana Strategis Dinas Kesehatan Kota Bekasi Tahun 2018-2023
Disusun Dengan Sistematika Sebagai Berikut:

BAB I PENDAHULUAN

Mengemukakan Secara Ringkas Tentang Latar Belakang Penyusunan Renstra, Penjelasan Landasan Hukum Yang Menjadi Pedoman Sebagai Acuan Dalam Penyusunan Perencanaan Dan Penganggaran Perangkat Daerah, Penjelasan Maksud Dan Tujuan Dari Penyusunan Renstra Serta Sistematika Penulisannya

BAB II GAMBARAN PELAYANAN DINAS KESEHATAN

Memuat Informasi Tentang Peran (Tugas Dan Fungsi) Perangkat Daerah Dalam Penyelenggaraan Urusan Pemerintahan Daerah, Sumber Daya Yang Dimiliki Perangkat Daerah Dalam Penyelenggaraan Tugas Dan Fungsinya, Mengemukakan Capaian-Capaian Penting Yang Telah Dihasilkan Melalui Pelaksanaan Renstra Perangkat Daerah Dan RPJMD Periode Sebelumnya, Dan Mengulas Hambatan-Hambatan Utama Yang Masih Dihadapi Dan Dinilai Perlu Diatasi.

BAB III ISU-ISU STRATEGIS BERDASARKAN TUGAS DAN FUNGSI

Memuat Tentang Permasalahan Berdasarkan Tugas Dan Fungsi Pelayanan Dinas Kesehatan, Telaahan Visi, Misi Dan Program Kepala Daerah Dan Wakil Kepala Daerah Terpilih, Telaahan Renstra Kesehatan Nasional RI Dan Renstra Dinas Kesehatan Provinsi Jawa Barat, Telaahan Rencana Tata Ruang Wilayah Dan Kajian Lingkungan Hidup Strategis, Serta Penentuan Isu-Isu Strategis

BAB IV TUJUAN DAN SASARAN

Memuat Tentang Tujuan Dan Sasaran Jangka Menengah Dinas Kesehatan

BAB V STRATEGI DAN ARAH KEBIJAKAN

Memuat Tentang Rumusan Strategi Dan Arah Kebijakan Dinas Kesehatan Selama Tahun 2018 – 2023

BAB VI RENCANA PROGRAM DAN KEGIATAN SERTA PENDANAAN

Memuat Penjabaran Rencana Program Dan Kegiatan, Indikator Kinerja, Kelompok Sasaran Dan Pendanaan Indikatif.

BAB VII KINERJA PENYELENGGARAAN BIDANG URUSAN

Mengemukakan Indikator Kinerja Dinas Kesehatan Yang Secara Langsung Menunjukkan Kinerja Yang Akan Dicapai Dalam Lima Tahun Mendatang Sebagai Komitmen Untuk Mendukung Pencapaian Tujuan Dan Sasaran RPJMD

BAB VIII PENUTUP

Pada bagian ini dikemukakan pentingnya Renstra untuk menjadi pedoman dalam menyusun Renja Dinas Kesehatan.

BAB II

GAMBARAN PELAYANAN DINAS KESEHATAN KOTA BEKASI

2.1. Tugas, Fungsi, dan Struktur Organisasi Dinas Kesehatan Kota Bekasi

Dinas Kesehatan Kota Bekasi dibentuk berdasarkan Peraturan Daerah Kota Bekasi Nomor 07 Tahun 2016 tentang Pembentukan dan Susunan Perangkat Daerah Kota Bekasi. Peran Dinas Kesehatan Kota Bekasi adalah melaksanakan urusan pemerintahan daerah bidang kesehatan berdasarkan azas otonomi, dan tugas pembantuan meliputi kesehatan masyarakat, pencegahan dan pengendalian penyakit, pelayanan kesehatan dan sumber daya kesehatan.

Dalam menyelenggarakan peran sebagai dimaksud, Dinas Kesehatan Kota Bekasi mempunyai fungsi :

- a. Perumusan kebijakan teknis kesehatan di daerah;
- b. Penyelenggaraan urusan pemerintahan dan pelayanan umum dibidang kesehatan sesuai dengan lingkup tugasnya;
- c. Pembinaan dan pelaksanaan tugas teknis operasional dibidang kesehatan yang meliputi pelayanan kesehatan, pengendalian masalah kesehatan, pengembangan sumber daya manusia kesehatan, jaminan, dan sarana kesehatan;
- d. Pelaksanaan tugas lain yang diberikan oleh Walikota sesuai dengan tugas dan fungsinya.

Untuk melaksanakan peran tersebut diatas maka disusun struktur Dinas Kesehatan Kota Bekasi sebagai berikut :

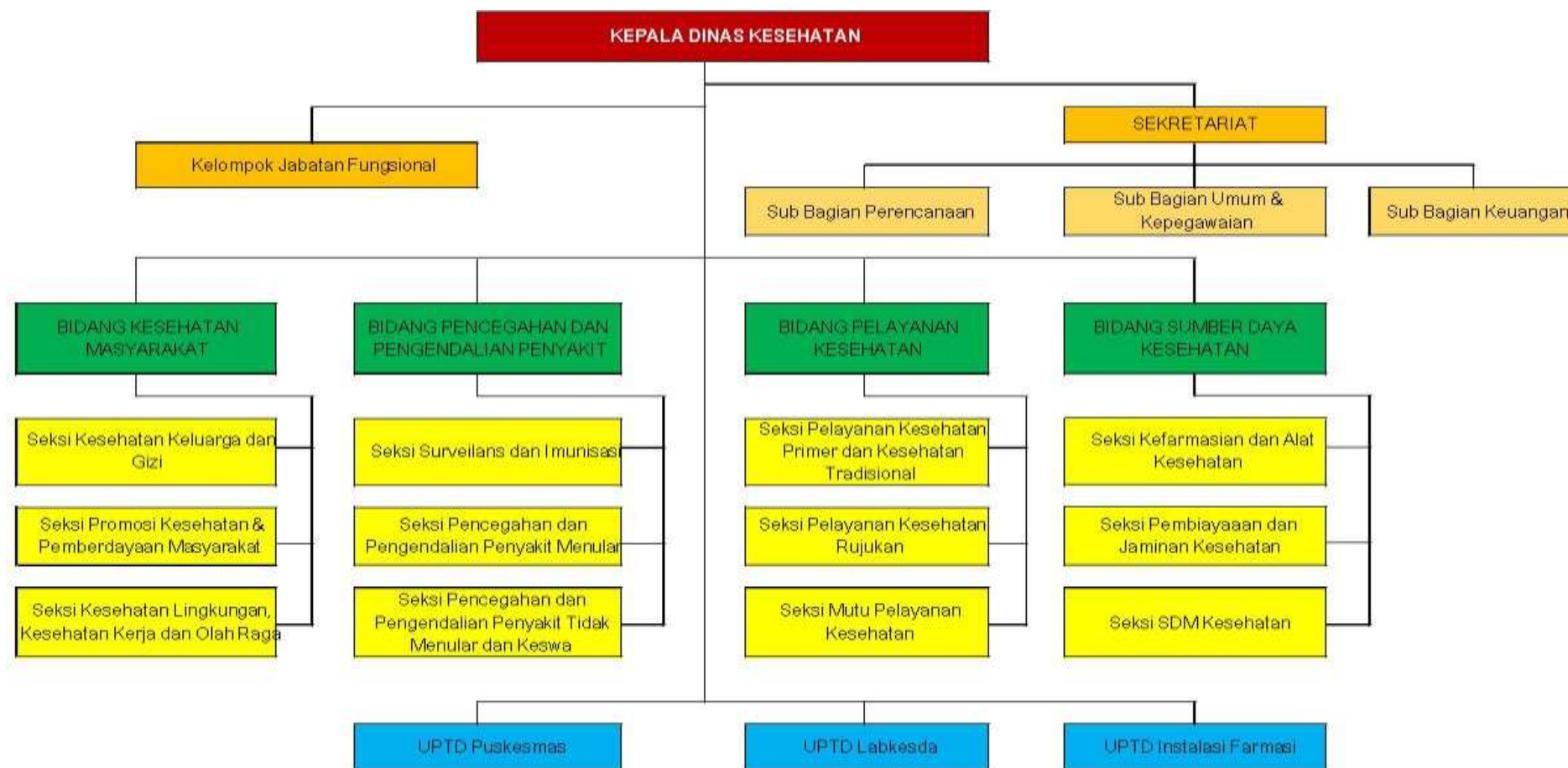

Berdasarkan struktur organisasi Dinas Kesehatan Kota Bekasi, unsur organisasi Dinas terdiri atas :

- 1 Pimpinan adalah Kepala Dinas
- 2 Pembantu Pimpinan adalah Sekretariat dan Sub Bagian
- 3 Pelaksana adalah Bidang, Seksi, UPTD dan Kelompok Jabatan Fungsional.

Uraian Tugas Pokok dan Fungsi Kepala Dinas sampai dengan Sekretariat dan Kepala Bidang adalah sebagai berikut :

1. Tugas Pokok dan Fungsi Kepala Dinas

Kepala Dinas mempunyai tugas tugas membantu Wali Kota dalam memimpin, mengendalikan, dan mengkoordinasikan perumusan kebijakan teknis dan pelaksanaan fungsi urusan pemerintahan yang menjadi kewenangan Dinas yang meliputi bidang kesehatan masyarakat, pencegahan dan pengendalian penyakit, pelayanan kesehatan serta sumber daya kesehatan untuk mencapai visi dan misi Dinas.

Untuk menyelenggarakan tugas tersebut, Kepala Dinas mempunyai fungsi:

- perumusan dan penetapan rencana strategis dan rencana kerja Dinas sesuai dengan visi dan misi Daerah;
- penetapan pedoman dan petunjuk teknis penyelenggaraan urusan lingkup bidang kesehatan;
- pembinaan dan pengendalian pelaksanaan tugas Sekretariat, BidangBidang, UPTD dan Kelompok Jabatan Fungsional;
- pembinaan administrasi perkantoran;
- pemberian pelayanan dan pembinaan kepada unsur terkait di bidang kesehatan serta pelaksanaan hubungan kerja sama dengan Perangkat Daerah, lembaga/instansi terkait dalam rangka penyelenggaraan kegiatan Dinas;
- pembinaan dan pengembangan karir pegawai Dinas;
- pelaksanaan tugas selaku Pengguna Anggaran/Pengguna Barang;
- penyusunan dan penyampaian laporan keuangan Dinas sesuai ketentuan yang berlaku;
- pemberian laporan pertanggungjawaban tugas Dinas kepada Wali Kota melalui Sekretaris Daerah dan laporan kinerja Dinas sesuai ketentuan yang berlaku
- penyelenggaraan tugas lain yang diberikan oleh Wali Kota.

2. Tugas Pokok dan Fungsi Sekretariat dan Kepala Bidang

a. Sekteratiat

Sekretariat mempunyai tugas membantu Kepala Dinas dalam memimpin dan mengkoordinasikan penyelenggaraan pelayanan teknis administratif kegiatan dan ketatausahaan yang meliputi urusan Perencanaan, Umum dan Kepegawaian serta Keuangan untuk mencapai tata kelola kesekretariatan yang baik.

Untuk menyelenggarakan tugas tersebut, Sekretariat mempunyai fungsi:

- Pengoordinasian penyusunan dan perumusan bersama kebijakan, petunjuk teknis serta rencana strategis Dinas;
- Penyusunan bersama program kerja dan rencana kegiatan Dinas berdasarkan pada visi dan misi Dinas;
- Penyusunan program kerja dan rencana kegiatan Sekretariat;
- Pengelolaan ketatausahaan perkantoran serta penelaahan dan pengkajian konsep naskah dinas dan produk hukum lingkup Dinas;
- Pembinaan dan pengendalian administrasi keuangan dan kepegawaian Dinas;
- Perumusan bahan rencana kebutuhan belanja langsung dan belanja tidak langsung serta bahan rencana kebutuhan, pemanfaatan dan pemeliharaan barang inventaris Dinas;
- Penyelenggaraan pelayanan kehumasan;
- Pengoordinasian, pembinaan dan pengendalian pelaksanaan tugas bawahan;
- Penyusunan bahan laporan pelaksanaan kegiatan Sekretariat dan kegiatan Dinas secara berkala;
- Pelaksanaan tugas kedinasan lainnya sesuai perintah Kepala Dinas;

b. Kepala Bidang Kesehatan Masyarakat

Bidang Kesehatan Masyarakat mempunyai tugas membantu Kepala Dinas dalam memimpin, mengendalikan, dan mengkoordinasikan perumusan kebijakan teknis dan pelaksanaan urusan Pemerintahan yang menjadi kewenangan Dinas yang meliputi kesehatan keluarga dan gizi, promosi kesehatan dan pemberdayaan masyarakat serta kesehatan lingkungan, kesehatan kerja dan olah raga untuk mencapai pelaksanaan teknis urusan di bidangnya.

Untuk menyelenggarakan tugas tersebut, Bidang Kesehatan Masyarakat mempunyai fungsi:

- Penyusunan program kerja dan rencana kegiatan Bidang;
- Perumusan kebijakan, petunjuk teknis serta rencana strategis sesuai lingkup bidang tugasnya;
- Perumusan kebijakan, perencanaan, pembinaan, pengawasan dan pengendalian dalam pelaksanaan kesehatan keluarga dan gizi;
- Perumusan kebijakan, perencanaan, pengembangan, pemberdayaan dan pembinaan dalam pelaksanaan promosi kesehatan dan pemberdayaan masyarakat;
- Perumusan kebijakan, perencanaan, penyusunan, pengelolaan, pembinaan, pengawasan dan pengendalian dalam pelaksanaan kesehatan lingkungan, kesehatan kerja dan olah raga;
- Pelaksanaan hubungan kerjasama pelaksanaan tugas dengan SKPD terkait;
- Pelaksanaan monitoring dan evaluasi kegiatan dalam lingkup tugasnya;
- Pelaksanaan tugas kedinasan lainnya sesuai perintah Kepala Dinas;
- Penyiapan bahan laporan pelaksanaan tugas kepada Kepala Dinas.

c. Kepala Bidang Pencegahan dan Pengendalian Penyakit

Bidang Pencegahan dan Pengendalian Penyakit mempunyai tugas membantu Kepala Dinas dalam memimpin, mengendalikan, dan mengkoordinasikan perumusan kebijakan teknis dan pelaksanaan urusan Pemerintahan yang menjadi kewenangan Dinas yang meliputi surveillance dan imunisasi, pencegahan dan pengendalian penyakit menular serta pencegahan dan pengendalian penyakit tidak menular dan kesehatan jiwa untuk mencapai pelaksanaan teknis urusan di bidangnya.

Untuk menyelenggarakan tugas tersebut, Bidang Pencegahan dan Pengendalian Penyakit mempunyai fungsi:

- Penyusunan program kerja dan rencana kegiatan Bidang;
- Perumusan kebijakan, petunjuk teknis serta rencana strategis sesuai lingkup bidang tugasnya;
- Perumusan kebijakan, perencanaan, pengoordinasian, pengendalian dan fasilitasi dalam pelaksanaan surveillance dan imunisasi;
- Perumusan kebijakan, perencanaan, penyusunan, pengelolaan, penyelenggaraan, pengoordinasian dan fasilitasi dalam pelaksanaan pengendalian penyakit menular;
- Perumusan kebijakan, perencanaan, penyelenggaraan dan pengendalian dalam pelaksanaan pengendalian penyakit tidak menular dan kesehatan jiwa;
- Pelaksanaan monitoring dan evaluasi kegiatan dalam lingkup tugasnya;

- Pelaksanaan tugas kedinasan lainnya sesuai perintah Kepala Dinas;
- Penyiapan bahan laporan pelaksanaan tugas kepada Kepala Dinas.

d. Kepala Bidang Pelayanan Kesehatan

Bidang Pelayanan Kesehatan mempunyai tugas membantu Kepala Dinas dalam memimpin, mengendalikan, dan mengkoordinasikan perumusan kebijakan teknis dan pelaksanaan urusan Pemerintahan yang menjadi kewenangan Dinas yang meliputi pelayanan kesehatan primer, pelayanan kesehatan rujukan serta pelayanan kesehatan tradisional dan perawatan kesehatan masyarakat untuk mencapai pelaksanaan teknis urusan di bidangnya.

Untuk menyelenggarakan tugas tersebut, Bidang Pelayanan Kesehatan mempunyai fungsi:

- Penyusunan program kerja dan rencana kegiatan Bidang;
- Perumusan kebijakan, petunjuk teknis serta rencana strategis sesuai lingkup bidang tugasnya;
- Perumusan kebijakan, perencanaan, pembinaan, pengolahan dan fasilitasi dalam pelaksanaan pelayanan kesehatan primer;
- Perumusan kebijakan, perencanaan, pengolahan, pembinaan, pengawasan dan pengendalian dalam pelaksanaan pelayanan kesehatan rujukan;
- Perumusan kebijakan, perencanaan, pembinaan, pengawasan dan pengendalian dalam pelaksanaan pelayanan kesehatan tradisional dan perawatan kesehatan masyarakat;
- Pelaksanaan monitoring dan evaluasi kegiatan dalam lingkup tugasnya;
- Pelaksanaan tugas kedinasan lainnya sesuai perintah Kepala Dinas;
- Penyiapan bahan laporan pelaksanaan tugas kepada Kepala Dinas.

e. Kepala Bidang Sumber Daya Kesehatan

Bidang Sumber Daya Kesehatan mempunyai tugas membantu Kepala Dinas dalam memimpin, mengendalikan, dan mengkoordinasikan perumusan kebijakan teknis dan pelaksanaan urusan Pemerintahan yang menjadi kewenangan Dinas yang meliputi kefarmasian, alat kesehatan serta sumber daya manusia kesehatan untuk mencapai pelaksanaan teknis urusan di bidangnya.

Untuk menyelenggarakan tugas tersebut, Bidang Sumber Daya Kesehatan mempunyai fungsi:

- Penyusunan program kerja dan rencana kegiatan Bidang;
- Perumusan kebijakan, petunjuk teknis serta rencana strategis sesuai lingkup bidang tugasnya;

- Perumusan kebijakan, perencanaan, pengolahan, penyusunan, pembinaan dan pengawasan dalam pelaksanaan kefarmasian;
- Perumusan kebijakan, perencanaan, inventarisasi, pengolahan dan analisa dalam pelaksanaan alat kesehatan dan sarana prasarana;
- Perumusan kebijakan, perencanaan, pengolahan, analisa, penyusunan, pembinaan dan pengawasan dalam pelaksanaan sumber daya manusia kesehatan;
- Pelaksanaan monitoring dan evaluasi kegiatan dalam lingkup tugasnya;
- Pelaksanaan tugas kedinasan lainnya sesuai perintah Kepala Dinas;
- Penyiapan bahan laporan pelaksanaan tugas kepada Kepala Dinas.

3. Tugas Pokok dan Fungsi Kepala UPTD

Kepala UPTD Puskesmas mempunyai tugas pokok melaksanakan tugas teknis Dinas di lapangan dalam pemberian pelayanan kesehatan masyarakat.

Untuk menyelenggarakan tugas sebagaimana dimaksud pada ayat (1), Kepala UPTD Puskesmas mempunyai fungsi:

- a. penyusunan program dan rencana kegiatan UPTD;
- b. pengawasan dan pengendalian tugas yang dilaksanakan bawahan;
- c. penyelenggaraan administrasi perkantoran;
- d. pembinaan petugas operasional pada unit kerjanya;
- e. pemberian pelayanan terhadap masyarakat di bidang tugasnya;
- f. pendistribusian tugas-tugas kepada bawahan menurut prinsip-prinsip manajemen;
- g. fasilitasi pelaksanaan program kerja UPTD Puskesmas serta mengatur, mengarahkan dan mengkoordinasikan tugas-tugas Unit Pelaksana Fungsional (UPF) dalam pelayanan kesehatan terhadap masyarakat;
- h. pelaksanaan monitoring dan evaluasi penyelenggaraan tugas UPTD;
- i. pelaksanaan hubungan kerjasama dengan lembaga non Pemerintah berdasarkan ketentuan yang berlaku;
- j. pelaksanaan koordinasi dengan unsur perangkat Daerah terkait dalam rangka penyelenggaraan kegiatan UPTD;
- k. pelaksanaan koordinasi dengan Kecamatan dalam rangka penyelenggaraan kegiatan UPTD;
- l. pelaksanaan tugas lain yang diberikan oleh Kepala Dinas;
- m. pemberian laporan pertanggungjawaban tugas UPTD kepada Kepala Dinas, secara administratif melalui Sekretaris dan secara teknis operasional kepada Kepala Bidang sesuai dengan lingkup tugasnya.

Dalam rangka meningkatkan kinerja Dinas Kesehatan maka perlu disusun Standar Operasional Prosedur (SOP). Adapun Jumlah Standar Operasional Prosedur (SOP) yang ada di Dinas Kesehatan berjumlah 90 SOP dengan rincian sebagai berikut :

Tabel 2.1 Standar Operasional Prosedur Dinas Kesehatan

NO	NAMA SOP	SUB BAGIAN/SEKSI
1	Penyusunan Renstra	Sub Bagian Perencanaan
2	Penyusunan Laporan Kinerja Tahunan (LAKIP, LPPD & LKPJ)	
3	Penyusunan Rencana Kerja Awal	
4	Penyusunan Rencana Kerja Anggaran	
5	Menghimpun Standar Oprasional Prosedur	
6	Layanan Pengaduan Masyarakat	
7	Penyusunan Penetapan Kinerja (Tapkin)	
8	Penyusunan Profil Kesehatan	
9	Pencatatan Siknas Online	
10	Penyusunan Rencana Kerja Akhir	
11	Rekapitulasi SP3	
12	Pelaksanaan Perbendaharaan Keuangan	Sub Bagian Keuangan
13	Pengadministrasian Dan Pembukuan Keuangan	
14	Penyusunan Pembuatan Daftar Gaji	
15	Pengusulan Tunjangan Daerah Serta Pembayaran Lainnya	
16	Penyusunan Kenaikan Gaji Berkala	
17	Pengelolaan Kenaikan Pangkat	Sub Bagian Umum dan Kepegawaian
18	Pengelolaan Pensiun	
19	Pengusulan Diklat PIM/ Teknis/ Fungsional	
20	Usulan Pemberian Penghargaan	Sub Bagian Umum dan Kepegawaian
21	Pengendalian Naskah Dinas Masuk	
22	Pengendalian Surat Keluar	Seksi Pelayanan Kesehatan Primer dan Kesehatan Tradisional
23	Pembuatan Berita Acara Perijinan Laboratorium Klinik	
24	Pembuatan Berita Acara Perijinan Optikal	Seksi Pelayanan Kesehatan Primer dan Kesehatan Tradisional
25	Penerbitan Rekomendasi Izin Mendirikan Klinik	
26	Penerbitan Izin Oprasional Klinik	
27	Penerbitan Surat Pengantar Penetapan Kelas Rumah Sakit Kelas A&B	Seksi Pelayanan Kesehatan Rujukan
28	Analisa Laporan Data Rumah Sakit	Seksi Pelayanan Kesehatan Rujukan
29	Penerbitan Surat Persetujuan Direktur Rumah Sakit	
30	Pelaksanaan Visitasi Rumah Sakit	
31	Penerbitan Rekomendasi Oprasional Unit Hemodelisa	
32	Pembuatan Berita Acara Pemeriksaan Izin Oprasional Klinik Utama	
33	Penerbitan Hasil Pemeriksaan Berkas Izin	

NO	NAMA SOP	SUB BAGIAN/SEKSI
	Oprasional Klinik Utama	
34	Penerbitan Izin Oprasional Klinik Utama	Seksi Pelayanan Kesehatan Rujukan
35	Penerbitan Rekomendasi Mendirikan Klinik Utama	
36	Penerbitan Rekomendasi Oprasional Unit Hemodelisa	
37	Penerbitan Rekomendasi Oprasional Unit Bank Darah	
38	Analisa Laporan Data Klinik Utama	
39	Pelacakan Kasus KIPI	Seksi Surveilans dan Imunisasi
40	Pengambilan Vaksin Dari Puskesmas Ke Dinas Kesehatan	
41	Pelaksanaan Vaksinasi Bagi Jemaah Haji	
42	Pembinaan Kesehatan Jemaah Haji Di Puskesmas	
43	Penanggulangan Bencana Bidang Kesehatan	
44	Investigasi Penyakit Menyebabkan KLB	
45	Penyelidikan Epidemiologi	
46	Alur Laporan Kewaspadaan Dini Rs (KDRS) Kejadian Luar Biasa	
47	Penanggulangan Bencana Bidang Kesehatan Saat Bencana	
50	Investigasi Penyakit Dapat Menyebabkan KLB	
48	Penanganan Balita Gizi Buruk	Seksi Kesehatan Keluarga dan Gizi
49	Penangulungan Penyakit DBD Dengan Pemberian Insektisida Untuk Pelaksanaan Fogging Fokus	Seksi Pencegahan dan Pengendalian Penyakit Menular
51	Penerbitan Sertifikat Laik Hygine Sanitasi	Seksi Kesehatan Lingkungan
52	Penerbitan Sertifikat Kursus Hygine Sanitasi	
53	Pemberian Rekomendasi Hasil Investigasi Pencemaran Lingkungan Berdasarkan Pengaduan Masyarakat	Seksi Kesehatan Lingkungan
54	Pemberian Perintah Perbaikan Bagi Tempat Usaha Yang Tidak Memenuhi Syarat Kesehatan	
55	Pemberian Rekomendasi Usaha Pest Control (Pembasmi Hama)	Seksi Kesehatan Lingkungan
56	Penerbitan Surat Izin Oprasional Perusahaan Pembasmi Hama	
57	Pengambilan Sample Dan Pengiriman Ke Laboratorium	
NO	NAMA SOP	SUB BAGIAN/SEKSI
58	Inventirisasi SDM Di Fasilitas Pelayanan Kesehatan Swasta	Seksi SDM Kesehatan
59	Penyusunan Perencanaan Kebutuhan Sdm Kesehatan Di Lingkungan Dinas Kesehatan	
60	Tatalaksana Tenaga Non PNS Di Lingkungan Dinas Kesehatan	
61	Pengelolaan Data SDM Kesehatan	Seksi SDM Kesehatan
62	Tugas Belajar	
63	Izin Belajar	

NO	NAMA SOP	SUB BAGIAN/SEKSI
64	Pelatihan Tenaga Kesehatan	
65	Penerbitan SIK & SIP Tenaga Kesehatan	
66	Penerbitan Sk Penetapan Angka Kredit Bagi Tenaga Fungsional	
67	Pelaksanaan Pembayaran Klaim Rumah Sakit Kepesertaan Kartu Sehat Dan SKTM	Seksi Pembiayaan dan Jaminan Kesehatan
68	Penerimaan Pengaduan Jaminan Kegiatan Pelayanan Kesehatan Bagi Masyarakat Miskin Di Luar JKN	
69	Verifikasi Data Masyarakat Miskin Kota Bekasi	
70	Penerbitan Surat Jaminan Pelayanan	
71	Inventarisasi Data Pengguna Jaminan Kesehatan	
72	Penyusunan Daftar Usulan Pengadaan Alat Kesehatan Puskesmas	Seksi Kefarmasian dan Alat Kesehatan
73	Penyusunan Daftar Usulan Pengadaan Meubelair Dan Peralatan Kantor Di Lingkungan Dinas Kesehatan	
74	Penyusunan Data Kondisi Alat Kesehatan Di Lingkungan Dinas Kesehatan	
76	Penyusunan Daftar Usulan Pembangunan/ Perbaikan Sarana/Bangunan Puskesmas/UPTD Dan Dinas Kesehatan	
77	Penyusunan Data Kondisi Bangunan Puskesmas/UPTD Dan Dinas Kesehatan	
78	Penyusunan Data Kondisi Meubelair Dan Peralatan Kantor Di Lingkungan Dinas Kesehatan	
79	Monitoring Dan Evaluasi Sarana Dan Peralatan Kesehatan Di Puskesmas	Seksi Kefarmasian dan Alat Kesehatan
80	Pengadaan Alat Kesehatan Di Lingkungan Dinas Kesehatan	
81	Perijinan Usaha Mikro Obat Tradisional (UMOT)	
82	Perijinan Apotek Dan Toko Obat	
83	Penyusunan Laporan Data Ketersediaan Obat Dan Vaksin	
84	Monitoring Dan Evaluasi Pengelolaan Obat Di Puskesmas	Seksi Kefarmasian dan Alat Kesehatan
85	Penutupan Apotek Dan Toko Obat	
NO	NAMA SOP	SUB BAGIAN/SEKSI
86	Penyusunan Laporan Persediaan Obat Dan Perbekalan Kesehatan Puskesmas	Seksi Kefarmasian dan Alat Kesehatan
87	Penyusunan Laporan Data POR, PIO, Dan Penulisan Obat Generik Puskesmas	
88	Perijinan UKOT, PBF Cabang Dan PAK Cabang	

Salah satu fungsi Dinas Kesehatan adalah pemberian rekomendasi dan perijinan yang berkaitan dengan layanan kesehatan. Jenis rekomendasi dan perijinan tersebut antara lain :

Tabel 2.2 Daftar Perijinan dan Non Perijiinan dari Dinas Kesehatan

NO	NAMA PERIZINAN/NON PERIZINAN	DASAR PERATURAN
1	Rekomendasi Optik	- Undang-Undang Nomor 36 Tahun 2009 Tentang Kesehatan
		- Peraturan Menteri Kesehatan Nomor 36 Tahun 2014 Tentang Tenaga Kesehatan
		- Peraturan Menteri Kesehatan Nomor 01 Tahun 2016 tentang Penyelenggaraan Optikal
2	Rekomendasi Apotek	- Peraturan Presiden Nomor 24 Tahun 2018 Tentang Pelayanan Perizinan Berusaha Terintegrasi Secara Elektronik
		- Peraturan Menteri Kesehatan Nomor 09 Tahun 2017 Tentang Apotek
		- Peraturan Menteri Kesehatan Nomor 26 Tahun 2018 tentang Pelayanan Perizinan Berusaha Terintegrasi Secara Elektronik Sektor Kesehatan
3	Rekomendasi Toko Obat	- Peraturan Presiden Nomor 24 Tahun 2018 Tentang Pelayanan Perizinan Berusaha Terintegrasi Secara Elektronik
		- Peraturan Menteri Kesehatan Nomor 131 Tahun 2002 Tentang Pedagang Eceran Obat
		- Peraturan Menteri Kesehatan Nomor 26 Tahun 2018 tentang Pelayanan Perizinan Berusaha Terintegrasi Secara Elektronik Sektor Kesehatan
4	Rekomendasi Pedagang Besar Farmasi (PBF) Cabang	- Peraturan Presiden Nomor 24 Tahun 2018 Tentang Pelayanan Perizinan Berusaha Terintegrasi Secara Elektronik
		- Peraturan Menteri Kesehatan Nomor 34 Tahun 2014 Tentang Perubahan Atas Peraturan Menteri Kesehatan Nomor 148 Tahun 2011 Tentang Pedagang Besar Farmasi
		- Peraturan Menteri Kesehatan Nomor 26 Tahun 2018 tentang Pelayanan Perizinan Berusaha Terintegrasi Secara Elektronik Sektor Kesehatan
5	Rekomendasi Usaha Kecil Obat Tradisional (UKOT)	- Peraturan Presiden Nomor 24 Tahun 2018 Tentang Pelayanan Perizinan Berusaha Terintegrasi Secara Elektronik
		- Peraturan Menteri Kesehatan Nomor 06 Tahun 2012 Tentang Industri dan Usaha Obat Tradisional
		- Peraturan Menteri Kesehatan Nomor 26 Tahun 2018 tentang Pelayanan Perizinan Berusaha Terintegrasi Secara Elektronik Sektor Kesehatan
6	Izin Usaha Mikro Obat Tradisional (UMOT)	- Peraturan Presiden Nomor 24 Tahun 2018 Tentang Pelayanan Perizinan Berusaha Terintegrasi Secara Elektronik

NO	NAMA PERIZINAN/NON PERIZINAN	DASAR PERATURAN
		<ul style="list-style-type: none"> - Peraturan Menteri Kesehatan Nomor 06 Tahun 2012 Tentang Industri dan Usaha Obat Tradisional - Peraturan Menteri Kesehatan Nomor 26 Tahun 2018 tentang Pelayanan Perizinan Berusaha Terintegrasi Secara Elektronik Sektor Kesehatan
7	Rekomendasi pekerjaan tukang gigi	<ul style="list-style-type: none"> - Undang-Undang Nomor 36 Tahun 2009 Tentang Kesehatan - Peraturan Menteri Kesehatan Nomor 39 Tahun 2014 tentang Pembinaan, Pengawasan dan Perizinan, Pekerjaan Tukang Gigi
8	Sertifikasi Produksi Pangan Industri Rumah Tangga	<ul style="list-style-type: none"> - Peraturan Kepala Badan POM RI HK.03.I.23.04.12.2205. Tahun 2012
9	Rekomendasi Izin Rumah Sakit, Klinik	<ul style="list-style-type: none"> - Peraturan Menteri Kesehatan Nomor 56 Tahun 2014 tentang Klasifikasi dan Perizinan Rumah Sakit
10	Berita Acara Hasil Pembinaan Kesehatan Tradisional (HATRA)	<ul style="list-style-type: none"> - Undang-Undang Nomor 36 Tahun 2009 Tentang Kesehatan - Peraturan Pemerintah Nomor 61 Tahun 2016 Tentang Pelayanan Kesehatan Tradisional Empiris - Peraturan Menteri Kesehatan Nomor 103 Tahun 2014 tentang Pelayanan Kesehatan Tradisional
11	Rekomendasi Salon Kecantikan	<ul style="list-style-type: none"> - Undang-Undang Nomor 36 Tahun 2009 Tentang Kesehatan
		<ul style="list-style-type: none"> - Pedoman Penyelenggaraan Salon Kecantikan di Bidang Kesehatan Kementerian Kesehatan Tahun 2011
12	Izin Operasional Usaha Pemberantasan Hama (Pest Control)	<ul style="list-style-type: none"> - Keputusan Menteri Kesehatan Nomor 1350/Menkes/SK/XII/2001 tentang Petisida - Keputusan Kepala Dinas Kesehatan Kota Bekasi Nomor 443.51/18.Kes.2/I/2007 tentang Petunjuk Teknis Penerbitan Izin Operasional Pemberantasan Hama (Pest Control)
13	Rekomendasi Izin Mendirikan Klinik Pratama	<ul style="list-style-type: none"> - Peraturan Menteri Kesehatan Nomor 09 Tahun 2014 Tentang Klinik - Peraturan Daerah Kota Bekasi Nomor 05 Tahun 2013 Tentang Pedoman Pendirian dan Penyelenggaraan Sarana Pelayanan Kesehatan Swasta (Lembaran Daerah Kota Bekasi Tahun 2014 Nomor 08 Seri E) sebagaimana telah diubah dengan Peraturan Daerah Kota Bekasi Nomor 08 Tahun 2014 tentang Perubahan Atas Peraturan Kota Bekasi Nomor 05 Tahun 2013 Tentang Pedoman Pendirian dan Penyelenggaraan Sarana Pelayanan Kesehatan Swasta (Lembaran Daerah Kota Bekasi Tahun 2014 Nomor 08 Seri E).
14	Rekomendasi Izin Operasional Klinik	<ul style="list-style-type: none"> - Peraturan Menteri Kesehatan Nomor 09 Tahun 2014 Tentang Klinik

NO	NAMA PERIZINAN/NON PERIZINAN	DASAR PERATURAN
	Pratama	<ul style="list-style-type: none"> - Peraturan Daerah Kota Bekasi Nomor 05 Tahun 2013 Tentang Pedoman Pendirian dan Penyelenggaraan Sarana Pelayanan Kesehatan Swasta (Lembaran Daerah Kota Bekasi Tahun 2014 Nomor 08 Seri E) sebagaimana telah diubah dengan Peraturan Daerah Kota Bekasi Nomor 08 Tahun 2014 tentang Perubahan Atas Peraturan Kota Bekasi Nomor 05 Tahun 2013 Tentang Pedoman Pendirian dan Penyelenggaraan Sarana Pelayanan Kesehatan Swasta (Lembaran Daerah Kota Bekasi Tahun 2014 Nomor 08 Seri E).
15	Rekomendasi Izin Laboratorium Klinik	<ul style="list-style-type: none"> - Peraturan Menteri Kesehatan Nomor 411 Tahun 2010 Tentang Laboratorium Klinik - Peraturan Daerah Kota Bekasi Nomor 05 Tahun 2013 Tentang Pedoman Pendirian dan Penyelenggaraan Sarana Pelayanan Kesehatan Swasta (Lembaran Daerah Kota Bekasi Tahun 2014 Nomor 08 Seri E) sebagaimana telah diubah dengan Peraturan Daerah Kota Bekasi Nomor 08 Tahun 2014 tentang Perubahan Atas Peraturan Kota Bekasi Nomor 05 Tahun 2013 Tentang Pedoman Pendirian dan Penyelenggaraan Sarana Pelayanan Kesehatan Swasta (Lembaran Daerah Kota Bekasi Tahun 2014 Nomor 08 Seri E).
16	Rekomendasi Iin Penyalur Alat Kesehatan (PAK) Cabang	<ul style="list-style-type: none"> - Peraturan Menteri Kesehatan nomor 1191/Menkes/Per/VIII/ 2010 tentang Penyaluran Alat Kesehatan - Peraturan Menteri Kesehatan nomor 62 tahun 2017 tentang Izin Edar Alat Kesehatan, Alat Kesehatan Diagnostik in Vitro dan Perbekalan Kesehatan Rumah Tangga
17	Izin Toko Alat Kesehatan	<ul style="list-style-type: none"> - Peraturan Menteri Kesehatan nomor 1191/Menkes/Per/VIII/ 2010 tentang Penyaluran Alat Kesehatan
		<ul style="list-style-type: none"> - Peraturan Menteri Kesehatan nomor 62 tahun 2017 tentang Izin Edar Alat Kesehatan, Alat Kesehatan Diagnostik in Vitro dan Perbekalan Kesehatan Rumah Tangga
		<ul style="list-style-type: none"> - Peraturan Walikota nomor 23 tahun 2018 tentang penyelenggaraan Toko Alat Kesehatan
18	Sertifikat Perusahaan Tangga Alat Kesehatan dan Perbekalan Kesehatan Rumah Tangga	<ul style="list-style-type: none"> - Peraturan Menteri Kesehatan nomor 1191/Menkes/Per/VIII/ 2010 tentang Penyaluran Alat Kesehatan - Peraturan Menteri Kesehatan nomor 70 tahun 2014 tentang Perusahaan Rumah Tangga Alat Kesehatan dan Perbekalan Kesehatan Rumah Tangga - Peraturan Menteri Kesehatan nomor 62 tahun 2017 tentang Izin Edar Alat Kesehatan, Alat Kesehatan Diagnostik in Vitro dan Perbekalan Kesehatan Rumah Tangga

NO	NAMA PERIZINAN/NON PERIZINAN	DASAR PERATURAN
		- Peraturan Walikota nomor 24 tahun 2018 tentang Perusahaan Rumah Tangga Alat Kesehatan dan Perbekalan Kesehatan Rumah Tangga

2.2. Sumberdaya Perangkat Daerah

A. Sumber Daya Manusia

Sumber daya manusia di Kota Bekasi terdiri dari SDM yang ada lingkungan Dinas Kesehatan Kota Bekasi, Unit Pelaksana Teknis Dinas (UPTD) Puskesmas, Gudang Farmasi, Laboratorium Kesehatan Daerah (Labkesda), dengan rincian sebagai berikut :

a. Data SDM di Dinas Kesehatan

Jumlah SDM di Dinas Kesehatan adalah sebanyak 184 orang dengan tenaga PNS sebanyak 103 orang dan tenaga TKK sebanyak 81 orang, dengan rincian PNS sebagai berikut :

Tabel 2.3 Data Pegawai Berdasarkan Jenis Kelamin dan Golongan

Jenis Kelamin	Golongan				Total
	II	III	IV	TKK	
L	4	26	1	34	65
P	4	61	7	47	119
Total	8	87	8	81	184

Tabel 2.4 Data Pegawai Berdasarkan Jenis kelamin dan Jabatan

Jenis Kela min	Jabatan										Total
	Apoteker	Fungsional Umum	Ka UPTD	Kabid	Kasi	Kasubag	Penyuluh Kesmas	Pranata Labkes	Sanitarian	Sekretaris	
L		57	1	1	4	2					65
P	2	95	1	3	8	1	2	5	1	1	119
Total	2	152	2	4	12	3	2	5	1	1	184

Tabel 2.5 Data Pegawai Berdasarkan Jenis kelamin dan Pendidikan

Jenis Kelamin	Pendidikan						Total
	D3	D4	S1	S2	SLTA	SLTP	
L	21		24	5	14	1	65
P	36	4	56	10	13		119
Total	57	4	80	15	27	1	184

Tabel 2.6 Data Pegawai Berdasarkan Pendidikan dan Golongan

Pendidikan	Golongan				Total
	II	III	IV	TKK	
D3	3	20		34	57
D4		1		3	4
S1		43	4	33	80
S2		10	4	1	15
SLTA	5	13		9	27
SLTP				1	1
Total	8	87	8	81	184

Tabel 2.7 Data Pegawai Berdasarkan Pendidikan dan Jabatan

Pendidikan	Jabatan										Total
	Apoteker	Fungsional Umum	Ka UPTD	Kabid	Kasi	Kasubag	Penyuluh Kesmas	Pranata Labkes	Sanitarian	Sekretaris	
D3		53						3	1		57
D4		4									4
S1	2	64	1	2	7	1	2			1	80
S2		5	1	2	5	2					15
SLTA		25						2			27
SLTP		1									1
Total	2	152	2	4	12	3	2	5	1	1	184

b. Data SDM di Puskesmas

Jumlah SDM di Dinas Kesehatan adalah sebanyak 184 orang dengan tenaga PNS sebanyak 103 orang dan tenaga TKK sebanyak 81 orang, dengan rincian PNS sebagai berikut :

Tabel 2.8 Data Pegawai Berdasarkan Jenis Kelamin dan Golongan

Jenis Kelamin	Golongan						Total
	I	II	III	IV	PTT	TKK	
L	1	13	48	18		87	167
P	3	56	538	148	5	367	1117
Total	4	69	586	166	5	454	1284

Tabel 2.9 Data Pegawai Berdasarkan Jenis kelamin dan Jabatan

Jenis Kela min	Jabatan												Total
	Apoteker	Asisten Apoteker	Bidan	Dokter	Dokter Gigi	Fugsional umum	Nutrisionis	Penyuluh Kesmas	Perawat	Perawat Gigi	Pranata Lab	Sanitarian	
L		3		27	6	99			21	1	4	6	167
P	12	18	216	121	82	415	34	2	149	38	15	15	1117
Total	12	21	216	148	88	514	34	2	170	39	19	21	1284

Tabel 2.10 Data Pegawai Berdasarkan Jenis kelamin dan Pendidikan

Jenis Kelamin	Pendidikan								Total
	D1	D3	D4	S1	S2	SD	SLTA	SLTP	
L		39	1	54	1	5	58	9	167
P	37	483	66	310	22	6	186	7	1117
Total	37	522	67	364	23	11	244	16	1284

Tabel 2.11 Data Pegawai Berdasarkan Pendidikan dan Golongan

Pendidikan	Golongan						Total
	I	II	III	IV	PTT	TKK	
D1		4	32			1	37
D3		39	251	1	4	227	522
D4		1	33	18		15	67
S1			161	132	1	70	364
S2			8	15			23
SD						11	11
SLTA	1	23	101			119	244
SLTP	3	2				11	16
Total	4	69	586	166	5	454	1284

Tabel 2.12 Data Pegawai Berdasarkan Pendidikan dan Jabatan

Pendidikan	Jabatan												Total
	Apoteker	Asisten Apoteker	Bidan	Dokter	Dokter Gigi	Fugsional umum	nutrisionis	Penyuluh Kesmas	Perawat	Perawat Gigi	Pranata Lab	Sanitarian	
D1			35			2							37
D3		8	119			228	26		105	11	13	12	522
D4			48			16					1	2	67
S1	11	1	10	139	81	79	4	2	29		2	6	364
S2	1		2	9	7	2	1		1				23

SD						11							11
SLTA		12	2			160	3		35	28	3	1	244
SLTP						16							16
Total	12	21	216	148	88	514	34	2	170	39	19	21	1284

B. Sarana Prasarana

Dinas Kesehatan merupakan Perangkat Daerah yang membawahi UPTD Puskesmas dan Laboratorium Kesehatan Daerah. Kondisi Aset Di Dinas Kesehatan berdasarkan laporan pemutakhiran data aset tahun 2018 adalah sebagai berikut :

Tabel 2.13. Kondisi Aset Tetap Dinas Kesehatan

NO	JENIS ASET	JUMLAH	KONDISI		
			BAIK	RUSAK	RUSAK BERAT
1	Tanah dan Bangunan	1	1		
3	AC Split	13	13	-	-
4	Alat Kedokteran. Farmasi dan Kesehatan lainnya	415	415	-	-
5	Alat Rumah Tangga Lainnya	63		8	-
6	Alat Audio Visual	23	23	-	-
7	Lemari Besi	24	24	-	-
8	Lemari Kayu	15	-	15	-
9	Alat Penyimpanan Perlengkapan KantorLainnya (Tambahan)	2	-	1	-
10	Rak Besi/Metal	18	18	-	-
11	Kursi Rapat	27	13	14	-
12	Kursi Lipat	185	185	-	-
13	Sofa	6	6	-	-
14	Meja Kerja	92	46	46	-
15	Mesin Absensi	11	11	-	-
16	Mesin Ketik	5	5	-	-
17	Mini Bus (Penumpang 14 orang ke bawah)	10	8	-	2
18	Mobil Ambulance	4	2	-	2
19	Truck + Attachhment	1	-	-	1
20	Pick Up	1	1	-	-
21	Note Book	57	57	-	-
22	P.C Unit	55	55	-	-
23	Pompa Lain-lain	3	3	-	-
24	Printer	46	46	-	-
25	Lemari Es	3	3	-	-
26	Scanner	6	6	-	-
27	Sepeda Motor	39	26	-	13

Berdasarkan data tersebut rata rata kondisi aset Dinas Kesehatan Sebagian masih dalam kondisi baik. Untuk aset yang rusak berat sudah diusulkan untuk dilakukan penghapusan.

Dinas Kesehatan Kota Bekasi merupakan Perangkat Daerah yang memiliki sarana kesehatan dasar yang terdiri dari Puskesmas , Puskesmas Pembantu dan Sarana Kesehatan lainnya dengan uraian sebagai berikut :

Sarana Kesehatan Dasar

a. Pusat Kesehatan Masyarakat (Puskesmas)

Puskesmas memiliki fungsi sebagai penyelenggara Upaya Kesehatan Masyarakat (UKM) tingkat pertama dan Upaya Kesehatan Perseorangan (UKP) tingkat pertama serta sebagai wahana pendidikan tenaga kesehatan. Upaya kesehatan masyarakat adalah setiap kegiatan untuk memelihara dan meningkatkan kesehatan serta mencegah dan menanggulangi timbulnya masalah kesehatan dengan sasaran keluarga, kelompok, dan masyarakat. Upaya kesehatan perseorangan adalah suatu kegiatan dan/atau serangkaian kegiatan pelayanan kesehatan yang ditujukan untuk peningkatan, pencegahan, penyembuhan penyakit, pengurangan penderitaan akibat penyakit dan memulihkan kesehatan perseorangan.

Pada tahun 2017 jumlah Puskesmas semakin meningkat menjadi 42 unit dari 39 unit pada tahun 2016. Dalam kurun waktu 5 tahun terakhir, jumlah Puskesmas yang dapat dilihat pada gambar berikut ini.

Grafik 2.1.1
Jumlah Puskesmas di Kota Bekasi Tahun 2013 s.d. 2018



Sumber : Profil Kesehatan Kota Bekasi 2013-2018

Dalam upaya peningkatan kualitas pelayanan kesehatan kepada masyarakat Dinas Kesehatan Kota Bekasi dilakukan upaya peningkatan Puskesmas pembantu (Pustu) menjadi Puskemas dan peningkatan

Puskesmas non rawat inap menjadi Puskesmas rawat inap seta peningkatan kemampuan Pelayanan Obstetri dan Neonatal Emergensi Dasar (PONED). Tahun 2017 di Kota Bekasi terdapat 5 unit Puskesmas rawat inap dan PONED, 5 Puskesmas PONED, serta 32 unit Puskesmas non rawat inap.

b. Puskesmas Pembantu (Pustu)

Untuk meningkatkan jangkauan pelayanan Puskesmas terhadap masyarakat di wilayah kerjanya, Puskesmas didukung oleh sarana pelayanan kesehatan berupa Puskesmas Pembantu (Pustu). Jumlah Pustu pada tahun 2015 sebanyak 14 unit. Jumlah Pustu berkurang karena ada 8 Pustu yang ditingkatkan menjadi Puskesmas dan satu Pustu dipergunakan untuk pelayanan Puskesmas.

• **Sarana Kesehatan Lainnya**

Posyandu merupakan salah satu bentuk Upaya Kesehatan Berbasis Masyarakat (UKBM) yang dikelola dan diselenggarakan dari, oleh, untuk dan bersama masyarakat dalam penyelenggaraan pembangunan kesehatan guna memberdayakan masyarakat dan memberikan kemudahan kepada masyarakat dalam memperoleh pelayanan kesehatan dasar/ sosial dasar untuk mempercepat penurunan Angka Kematian Ibu dan Angka Kematian Bayi.

Tabel 2.14
Distribusi Posyandu Menurut Puskesmas dan Stratanya
Di Kota Bekasi Tahun 2018

NO	KECAMATAN	PUSKESMAS	STRATA POSYANDU					POSYAN DU AKTIF
			PRATAMA	MADYA	PURNAMA	MANDIRI	JUMLAH	
1	Pondok Gede	Pondok Gede	-	-	53	12	65	65
		Jati Makmur	3	9	12	10	34	22
		Jati Bening	-	-	28	12	40	40
2	Pondok Melati	Jati Rahayu	-	5	22	4	31	26
		Jati Warna	-	4	38	9	51	47
3	Jati Sampurna	Jati Sampurna	-	28	26	11	65	37
		Jati Ranggon	-	-	13	15	28	28
4	Jati Asih	Jati Luhur	-	21	27	3	51	30
		Jati Asih	-	26	55	25	106	80
5	Rawa Lumbu	Bojong Rawalumbu	-	4	36	9	49	45
		Pengasinan	-	23	29	11	63	40
		Bojong Menteng	1	9	3	8	21	11
6	Bekasi Timur	Karang Kiri	-	27	13	8	48	21
		Wisma Jaya	-	-	40	7	47	47
		Aren Jaya	-	-	24	25	49	49
		Duren Jaya	-	-	42	7	49	49
7	Bekasi Selatan	Pekayon Jaya	-	5	17	10	32	27
		Jaka Mulya	2	10	8	2	22	10
		Jaka Setia	8	6	8		22	8
		Marga Jaya	1	10	8	10	29	18
		Perumnas II	-	-	11	36	47	47
8	Bekasi Utara	Seroja	-	-	26	10	36	36
		Perwira	-	4	17	-	21	17
		Kali Abang Tengah	-	29	12	3	44	15
		Marga Mulya	4	8	12	-	24	12
		Teluk Pucung	-	21	11	15	47	26
		Harapan Baru	-	9	3	7	19	10
9	Bekasi Barat	Rawa Tembaga	-	22	25	9	56	34
		Bintara Jaya	-	7	22	6	35	28
		Bintara	-	9	16	7	32	23
		Kranji	-	18	14	2	34	16
		Kotabaru	-	-	20	18	38	38
10	Medan Satria	Pejuang	-	1	26	55	82	81
		Kalibaru	-	-	3	48	51	51
11	Bantargebang	Bantargebang	-	4	25	9	38	34
		Ciketing Udik	-	-	7	2	9	9
12	Mustika Jaya	Mustika Jaya	-	22	14	13	49	27
		Cimuning	-	3	16	7	26	23
		Padurenan	-	12	5	9	26	14
JUMLAH KOTA BEKASI			19	356	787	454	1616	1241

Sumber : Profil Kesehatan Kota Bekasi 2013-2018

Tabel 2.15 Persentase Kelengkapan Sarana, Prasarana dan Alat Kesehatan di Puskesmas

No.	Puskesmas		Kelengkapan (%)			Akumulasi
			Sarana	Prasarana	Alat Kesehatan	
1	Cimuning	-	37,04	13,04	9,57	23,65
2	Perwira	-	55,56	8,7	11,32	33,18
3	Kalibaru	-	55,56	17,39	12,12	34,37
4	Harapan Baru	-	59,26	13,04	8,77	34,44
5	Jaka Setia	-	62,96	19,57	10,37	37,58
6	Ciketing Udik	-	62,96	21,74	11,32	38,18
7	Pedurenan	-	70,37	19,57	6,06	39,57
8	Jati Ranggon	-	77,78	23,91	9,41	45,04
9	Kranji	-	74,07	36,96	26,32	51,26
10	Jatimakmur	-	81,48	28,26	22,65	52,63
11	Jatisampurna	Ranap	74,29	51,06	26,19	52,73
12	Bintara	-	88,89	17,39	18,02	53,39

No.	Puskesmas		Kelengkapan (%)			Akumulasi
			Sarana	Prasarana	Alat Kesehatan	
13	Perumnas Ii	-	81,48	36,96	34,13	58,09
14	Pekayon Jaya	-	88,57	23,4	30,68	58,9
15	Marga Mulya	-	100	15,22	18,98	59,11
16	Teluk Pucung	-	85,71	29,79	33,86	59,38
17	Pejuang	-	85,71	36,17	35,6	60,71
18	Karang Kitri	Ranap	97,14	31,91	23,15	61,02
19	Bintara Jaya	-	96,3	28,26	27,75	62,07
20	Bekasi Jaya	-	100	23,91	26,79	63,11
21	Pondok Gede	Ranap	94,29	29,79	33,29	63,44
22	Bojong Menteng	-	100	32,61	27,27	64,17
23	Marga Jaya	-	100	34,78	27,11	64,32
24	Duren Jaya	-	92,59	36,96	36,36	64,54
25	Rawa Tembaga	-	96,3	39,13	31,42	64,63
26	Kota Baru	-	100	43,48	26	64,75
27	Mustika Jaya	-	100	38,3	28,23	65,12
28	Jatirahayu	-	100	28,26	33,49	66,22
29	Pengasinan	-	100	39,13	30,94	66,29
30	Seroja	-	100	28,26	33,97	66,41
31	Jati Bening	-	100	45,65	30,46	66,75
32	Jatiwarna	-	96,3	41,3	38,28	67,59
33	Jati Luhur	-	100	36,96	36,68	68,37
34	Jaka Mulya	-	100	26,09	46,41	71,17
35	Bantar Gebang	Ranap	100	31,91	45,44	71,37
36	Aren Jaya	-	100	43,48	43,86	71,89
37	Kaliabang Tengah	-	100	39,13	46,89	72,67
38	Jati Asih	-	96,3	45,65	50,72	73
39	Bojong Rawa Lumbu	Ranap	100	46,81	64,83	80,61

Sumber : Aplikasi Aspak Kementerian Kesehatan

Dari data Aplikasi Aspak (Aplikasi Sarana dan Prasarana Kesehatan dapat di ketahui terdapat 8 Puskesmas yang presentase sarana, prasarana dan alat kesehatannya masih di bawah 50 persen yaitu Cimuning, Perwira, Kalibaru, Harapan Baru, Jaka Setia, Ciketing Udik, Pedurenan, Jati Ranggon. 8 Puskesmas tersebut disebabkan karena 8 Puskesmas tersebut merupakan Puskesmas baru yang sebelumnya adalah Puskesmas Pembantu sehingga semua sarana, prasarana alat kesehatan diambil dari Puskesmas Induk.

2.3. Kinerja Pelayanan Dinas Kesehatan Kota Bekasi

Kinerja Pelyanan Dinas Kesehatan Kota Bekasi dilihat berdasarkan pada indikator 12 SPM sesuai dengan Peraturan Menteri Kesehatan RI Nomor 4 Tahun 2019 Tentang Standar Teknis Pemenuhan Mutu Pelayanan Kesehatan Dasar Pada Standar Pelayanan Minimal Bidang Kesehatan dan 8 Indikator Kinerja Kunci (IKK) Dinas Kesehatan berdasarkan Permendagri Nomor 73 tahun 2009 tentang Tata Cara Pelaksanaan Evaluasi

Penyelenggaraan Pemerintahan Daerah. Adapun pencapaian Kinerja Dinas Kesehatan selama 5 Tahun dari tahun 2013 sampai dengan 2018 adalah sebagai berikut :

Tabel 2.16 Pencapaian Kinerja Pelayanan PD

No	Indikator Kinerja sesuai Tugas dan Fungsi Perangkat Daerah	Satuan	SPM/Standar Nasional	IKK	Target Renstra Perangkat Daerah Tahun ke-						Realisasi Capaian Tahun ke-						Rasio Capaian pada Tahun ke-					
					2013	2014	2015	2016	2017	2018	2013	2014	2015	2016	2017	2018	2013	2014	2015	2016	2017	2018
1	Setiap ibu hamil mendapatkan pelayanan antenatal sesuai standar	%	V		-	-	-	-	100 %	100 %	-	-	-	-	92,14 %	90,23 %	-	-	-	-	92 %	90,23 %
2	Setiap ibu bersalin mendapatkan pelayanan persalinan sesuai standar	%	V	v	-	-	-	-	100 %	100 %	-	-	-	-	87,98 %	87,71 %	-	-	-	-	88 %	87,71 %
3	Setiap bayi baru lahir mendapatkan pelayanan kesehatan sesuai standar	%	V	v	-	-	-	-	100 %	100 %	-	-	-	-	97,20 %	95,69 %	-	-	-	-	97 %	95,69 %
4	Setiap balita mendapatkan pelayanan kesehatan sesuai standar	%	V		-	-	-	-	100 %	100 %	-	-	-	-	55,32 %	59,62 %	-	-	-	-	55 %	59,62 %
5	Setiap anak pada usia pendidikan dasar mendapatkan skrining kesehatan sesuai standar	%	V		-	-	-	-	100 %	100 %	-	-	-	-	96,09 %	94,67 %	-	-	-	-	96 %	94,67 %
6	Setiap warga negara Indonesia usia 15 s.d. 59 tahun mendapatkan skrining kesehatan sesuai standar	%	V		-	-	-	-	100 %	100 %	-	-	-	-	44,59 %	38,14 %	-	-	-	-	45 %	38,14 %
7	Setiap warga negara Indonesia usia 60 tahun ke atas mendapatkan skrining kesehatan sesuai standar	%	V		-	-	-	-	100 %	100 %	-	-	-	-	65,90 %	84,49 %	-	-	-	-	66 %	84,48 %
8	Setiap penderita hipertensi mendapatkan	%	V		-	-	-	-	100 %	100 %	-	-	-	-	9,15 %	13,30 %	-	-	-	-	9%	13,30 %

No	Indikator Kinerja sesuai Tugas dan Fungsi Perangkat Daerah	Satuan	SPM/Standar Nasional	IKK	Target Renstra Perangkat Daerah Tahun ke-						Realisasi Capaian Tahun ke-						Rasio Capaian pada Tahun ke-					
					2013	2014	2015	2016	2017	2018	2013	2014	2015	2016	2017	2018	2013	2014	2015	2016	2017	2018
	pelayanan kesehatan sesuai standar																					
9	Setiap penderita Diabetes Melitus mendapatkan pelayanan kesehatan sesuai standar	%	V		-	-	-	-	100 %	100 %	-	-	-	-	37,66 %	30,49 %	-	-	-	-	38 %	30,49 %
10	Setiap orang dengan gangguan jiwa (ODGJ) mendapatkan pelayanan kesehatan sesuai standar	%	V		-	-	-	-	100 %	100 %	-	-	-	-	100%	100 %	-	-	-	-	100 %	100%
11	Setiap orang dengan TB mendapatkan pelayanan TB sesuai standar	%	V	v	-	-	-	-	100 %	100 %	-	-	-	-	100%	98,38 %	-	-	-	-	100 %	98.39 %
12	Setiap orang berisiko terinfeksi HIV (ibu hamil, pasien TB, pasien IMS, waria/transgender, pengguna napza, dan warga binaan lembaga pemasyarakatan) mendapatkan pemeriksaan HIV sesuai standar	%	V		-	-	-	-	100 %	100 %	-	-	-	-	98,80 %	75,06 %	-	-	-	-	99 %	75,06 %
13	Cakupan komplikasi kebidanan yang ditangani	%		v	97 %	97 %	97 %	97 %	98 %	98%	84,9 4%	94,65 %	96 %	100 %	100%	54,7 %	87,9 %	97, 6%	99%	103 %	102 %	56,7 %
14	Cakupan Desa/Kelurahan UCI	%		v	100 %	100 %	100 %	100 %	100 %	100 %	100%	100%	100 %	100 %	87,5 %	89,3 %	100%	100 %	100 %	100 %	88 %	88%
15	Cakupan balita gizi buruk mendapat perawatan	%		v	100 %	100 %	100 %	100 %	100 %	100 %	100%	100%	100 %	100 %	100%	100%	100%	100 %	100 %	100 %	100 %	100%

No	Indikator Kinerja sesuai Tugas dan Fungsi Perangkat Daerah	Satuan	SPM/Standar Nasional	IKK	Target Renstra Perangkat Daerah Tahun ke-						Realisasi Capaian Tahun ke-						Rasio Capaian pada Tahun ke-					
					2013	2014	2015	2016	2017	2018	2013	2014	2015	2016	2017	2018	2013	2014	2015	2016	2017	2018
16	Cakupan penemuan dan penanganan penyakit DBD	%		v	100 %	100 %	100 %	100 %	100 %	100 %	100%	100%	100 %	100 %	100%	100%	100%	100 %	100 %	100 %	100 %	100%
17	Cakupan pelayanan kesehatan pasien masyarakat miskin	%		v	100 %	100 %	100 %	100 %	100 %	100 %	100%	100%	100 %	100 %	100%	100%	100%	100 %	100 %	100 %	100 %	100%

Sumber : Laporan SPM dan IKK Dinas Kesehatan Tahun 2013 s.d 2018

Berdasarkan Hasil Capaian Indikator Kinerja yang tercantum dalam laporan SPM dan IKK Dinas Kesehatan dapat diketahui bahwa dari 13 indikator yang ada 4 indikator sudah mencapai target yaitu 100 persen, indikator tersebut antara lain adalah : Setiap orang dengan gangguan jiwa (ODGJ) mendapatkan pelayanan kesehatan sesuai standar, Cakupan balita gizi buruk mendapat perawatan, Cakupan penemuan dan penanganan penyakit DBD dan Cakupan pelayanan kesehatan pasien masyarakat miskin.

Sedangkan indikator yang tidak mencapai target terdapat 11 Indikator yang belum mencapai target, indikator tersebut antara lain : Setiap penderita hipertensi mendapatkan pelayanan kesehatan sesuai standar, Setiap penderita Diabetes Melitus mendapatkan pelayanan kesehatan sesuai standar, Setiap warga negara Indonesia usia 15 s.d. 59 tahun mendapatkan skrining kesehatan sesuai standar, Setiap balita mendapatkan pelayanan kesehatan sesuai standar, Setiap warga negara Indonesia usia 60 tahun ke atas mendapatkan skrining kesehatan sesuai standar, Cakupan Desa/Kelurahan UCI, Setiap ibu bersalin mendapatkan pelayanan persalinan sesuai standar, Setiap ibu hamil mendapatkan pelayanan antenatal sesuai standar, Setiap anak pada usia pendidikan dasar mendapatkan skrining kesehatan sesuai standar, Setiap bayi baru lahir mendapatkan pelayanan kesehatan sesuai standar dan Setiap orang berisiko terinfeksi HIV (ibu hamil, pasien TB, pasien IMS, waria/transgender, pengguna narkoba, dan warga binaan lembaga pemasyarakatan) mendapatkan pemeriksaan HIV sesuai standar.

Selain Kinerja pelayanan pada Dinas Kesehatan dapat diketahui pula bagaimana Anggaran dan Pendapatan Dinas Kesehatan Kota Bekasi. Kerangka Pendapatan dan Anggaran Dinas Kesehatan Kota Bekasi dari Tahun 2013 sampai dengan Tahun 2018 mengalami kenaikan. Kenaikan tersebut merupakan indikator yang menggambarkan kondisi keuangan Daerah yang semakin membaik. Data Pendapatan dan Belanja Dinas Kesehatan beserta realisasi dan rata rata pertumbuhan anggaran dapat dilihat pada tabel di bawah ini.

Tabel 2.17 Anggaran dan Realisasi Pendanaan Pelayanan Dinas Kesehatan Kota Bekasi Tahun 2013 s.d 2018

URAIAN	ANGGARAN PADA TAHUN						REALISASI ANGGARAN PADA TAHUN						RASIO ANTARA REALISASI DAN ANGGARAN TAHUN						RATA RATA PERTUMBUHAN	
	2013	2014	2015	2016	2017	2018	2013	2014	2015	2016	2017	2018	2013	2014	2015	2016	2017	2018	ANGGARAN	REALISASI
Hasil Retribusi Daerah	1.130.480.000	687.686.000	687.783.002	87.613.580	0	0	880.870.700	876.135.800	953.790.000	991.703.500	0	0	0,78	1,27	1,39	11,32	0	0	-	-
Pendapatan Daerah	4.816.402.400	39.860.366.000	53.739.680.002	53.139.210.980	53.061.594.405	56.753.287.000	4.482.890.600	41.847.359.000	54.033.619.032	1.870.839.300	52.681.495.427	50.768.447.859	0,93	1,05	1,01	0,04	0,99	0,89	11,78	11,32

URAIAN	ANGGARAN PADA TAHUN						REALISASI ANGGARAN PADA TAHUN						RASIO ANTARA REALISASI DAN ANGGARAN TAHUN						RATA RATA PERTUMBUHAN	
	2013	2014	2015	2016	2017	2018	2013	2014	2015	2016	2017	2018	2013	2014	2015	2016	2017	2018	ANGGARAN	REALISASI
Belanja Tidak Langsung	61.411.162.000	62.154.108.200	74.558.623.200	89.537.133.000	150.770.120.200	149.633.407.000	57.706.216.950	60.995.751.779	71.110.794.266	84.411.509.886	139.544.561.053	141.314.711.127	0,94	0,98	0,95	0,94	0,93	0,94	2,44	2,45
Belanja Daerah	195.909.397.414	198.436.827.570	209.108.407.341	358.053.332.445	521.878.942.232	743.827.032.775	181.710.417.143	149.828.657.233	234.250.485.247	311.890.330.168	476.818.777.601	693.183.894.765	0,93	0,76	1,12	0,87	0,91	0,93	3,80	3,81
Lain-lain PAD yang Sah	3.685.922.400	39.172.680.000	53.051.897.000	53.051.597.400	53.061.594.405	56.753.287.000	3.602.019.900	40.971.223.200	53.079.829.032	879.135.800	52.681.495.427	50.768.447.859	0,98	1,05	1,00	0,02	0,99	0,89	15,40	14,09

URAIAN	ANGGARAN PADA TAHUN						REALISASI ANGGARAN PADA TAHUN						RASIO ANTARA REALISASI DAN ANGGARAN TAHUN						RATA RATA PERTUMBUHAN	
	2013	2014	2015	2016	2017	2018	2013	2014	2015	2016	2017	2018	2013	2014	2015	2016	2017	2018	ANGGARAN	REALISASI
Belanja Pegawai	61.411.162.000	62.154.108.200	74.558.623.200	89.537.133.000	150.770.120.200	149.633.407.000	57.706.216.950	60.995.751.779	71.110.794.266	84.411.509.886	139.544.561.053	141.314.711.127	0,94	0,98	0,95	0,94	0,93	0,94	2,44	2,45
Belanja Langsung	134.498.235.414	136.282.719.370	134.549.784.141	268.516.199.445	371.108.822.032	594.193.625.775	124.004.200.193	88.832.905.454	163.139.690.981	227.478.820.282	337.274.216.548	551.869.183.638	0,92	0,65	1,21	0,85	0,91	0,93	4,42	4,45
Belanja Pegawai	65.803.925.000	6.138.548.700	79.859.001	89.537.133.000	150.770.120.200	164.201.457.000	61.822.733.950	5.396.561.000	75.440.830.066	84.411.509.886	139.544.561.053	152.924.091.627	0,94	0,88	944,68	0,94	0,93	0,93	2,50	2,47

URAIAN	ANGGARAN PADA TAHUN						REALISASI ANGGARAN PADA TAHUN						RASIO ANTARA REALISASI DAN ANGGARAN TAHUN						RATA RATA PERTUMBUHAN	
	2013	2014	2015	2016	2017	2018	2013	2014	2015	2016	2017	2018	2013	2014	2015	2016	2017	2018	ANGGARAN	REALISASI
Belanja Modal	951.854.500	14.891.896.832	8.222.985.790	32.438.761.891	31.006.984.763	20.483.128.600	147.476.170	5.650.899.100	7.295.047.524	19.450.137.244	23.081.056.738	8.953.596.890	0,15	0,38	0,89	0,60	0,74	0,44	21,52	60,71
Belanja Barang dan Jasa	67.742.455.914	115.252.273.838	126.246.939.350	146.540.304.554	189.331.717.069	409.509.040.175	62.033.990.073	77.785.445.354	80.403.813.391	123.617.173.152	174.648.598.757	389.991.495.121	0,92	0,67	0,64	0,84	0,92	0,95	6,05	6,29

Berdasarkan data Anggaran dan Realisasi Pendanaan Pelayanan Dinas Kesehatan Kota Bekasi Tahun 2013 s.d 2018 dapat diketahui bahwa Pendapatan Daerah Dinas Kesehatan Kota Bekasi mengalami kenaikan dari Tahun 2013 sampai dengan Tahun 2018 dengan rata rata pertumbuhan untuk Anggaran sebesar 11,78 dan rata rata pertumbuhan untuk realisasi sebesar 1,72. Sedangkan untuk belanja tidak langsung yang berupa belanja pegawai terjadi kenaikan anggaran dengan rata rata kenaikan untuk anggaran dan realisasi sebesar 2,44 dan 2, 45. Untuk belanja langsung yang terdiri dari belanja pegawai, belanja barang dan jasa dan belanja modal mengalami kenaikan dengan rata rata pertumbuhan anggaran sebesar 4,42 dan rata rata pertumbuhan realisasi sebesar 4,45.

Dinas Kesehatan dalam melaksanakan kegiatannya anggaran yang diperoleh bukan hanya dari anggaran APBD saja tapi juga berasal dari sumber dana lain. Anggaran Dinas Kesehatan berdasarkan sumber dana dapat dilihat pada tabel dibawah ini :

Tabel 2.18 Anggaran Dinas Kesehatan Berdasarkan Sumber Dana

NO	SUMBER BIAYA	ALOKASI ANGGARAN KESEHATAN		
		2015	2016	2017
	ANGGARAN KESEHATAN BERSUMBER:			
1	APBD KAB/KOTA	376,950,001,975	451,080,429,501	696,348,011,902
	a. Belanja Langsung	256,087,145,775	302,652,618,701	477,343,803,902
	- Dinas Kesehatan	54,790,764,000	89,537,133,000	145,988,922,000
	- RSUD	201,296,381,775	213,115,485,701	331,354,881,902
	b. Belanja Tidak Langsung	120,862,856,200	148,427,810,800	219,004,208,000
	- Dinas Kesehatan	74,558,623,200	96,536,038,799	126,508,178,000
	- RSUD	46,304,233,000	51,891,772,001	92,496,030,000
2	APBD PROVINSI	13,866,550,000	2,951,590,000	1,416,708,000
	- Banprov (Jaminan Kesehatan bagi Penerima Bantuan Iuran/ PBI)	13,842,000,000	2,951,590,000	1,416,708,000
	- Tugas Belajar D III	24,550,000		
	- Tugas Belajar S1	43,227,680		
3	APBN :	5,611,738,000	20,964,000,800	22,575,298,000
	- (DAK) Pelayanan Kefarmasian	2,579,764,000	6,438,493,000	7,097,620,000
	- Dana Tugas Pembantuan Kab/ Kota (BOK)	3,031,974,000	6,479,000,000	12,127,147,000
	- Dana DAK Non Fisik Akreditasi Puskesmas	-	217,200,000	618,617,000
	- Dana DAK Pengadaan Alat Kedokteran RSUD	-	7,485,667,800	-
	- Dana DAK Non Fisik Akreditasi RSUD	-	343,640,000	-
	Jampersal	-	-	2,731,914,000
4	PINJAMAN/HIBAH LUAR NEGERI (PHLN)	-	-	-
	(sebutkan <i>project</i> dan sumber dananya)	-	-	-
5	SUMBER PEMERINTAH LAIN (Silva)	67,683,693,048	82,499,337,646	85,241,684,432
	- Lain-lain (Penyelenggaraan Pelayanan Kesehatan utk Peserta JKN)	52,177,496,508	82,499,337,646	84,976,119,432
	Silva	15,506,196,540	-	265,565,000

NO	SUMBER BIAYA	ALOKASI ANGGARAN KESEHATAN		
		2015	2016	2017
TOTAL ANGGARAN KESEHATAN		464,111,983,023	557,495,357,947	805,581,702,334
TOTAL APBD KAB/KOTA		4,188,655,800,274	4,171,774,790,571	5,186,116,074,099.22
% APBD KESEHATAN THD APBD KAB/KOTA		11.08	13.36	15.53
ANGGARAN PER KAPITA		169,802.87	198,872.31	250,777.66

Dari tabel diatas dapat diketahui bahwa besaran angggran kesehatan Kota Bekasi dari tahun ke tahun mengalami peningkatan, baik yang bersumber dana APBD ataupun sumber dana lain (DAK Fisik, DAK Non Fisik dan JKN). Pemanfaatan anggaran di Puskesmas digunakan untuk membiaya operasional Puskesmas (Dana APBD), kegiatan promotif dan preventif dalam dan luar gedung (BOK) serta pengadaan sarana dan prasarana (Dana JKN).

2.4. Tantangan dan Peluang Pengembangan Pelayanan Dinas Kesehatan Kota Bekasi

- **Analisis Renstra Kementerian Kesehatan, Renstra Dinas Kesehatan Provinsi Jawa Barat dan Renstra Dinas Kesehatan Kota Bekasi**

Renstra Dinas Kesehatan Kota Bekasi sangat erat kaitannya dengan Renstra Kementerian dan Renstra Dinas Kesehatan Provinsi Jawa Barat. Hal ini dapat dilihat pada Strategi pembangunan kesehatan pada Renstra Kementerian Kesehatan Tahun 2015-2019 dan strategi pembangunan kesehatan pada Provinsi Jawa Barat Tahun 2018-2023.

Strategi pembangunan kesehatan pada Renstra Kementerian Kesehatan Tahun 2015-2019 meliputi: 1) Akselerasi Pemenuhan Akses Pelayanan Kesehatan Ibu, Anak, Remaja, dan Lanjut Usia yang Berkualitas, 2) Mempercepat Perbaikan Gizi Masyarakat, 3) Meningkatkan Pengendalian Penyakit dan Penyehatan Lingkungan, 4) Meningkatkan Akses Pelayanan Kesehatan Dasar yang Berkualitas, 5) Meningkatkan Akses Pelayanan Kesehatan Rujukan yang Berkualitas, 6) Meningkatkan Ketersediaan, Keterjangkauan, Pemerataan, dan Kualitas Farmasi dan Alat Kesehatan, 7) Meningkatkan Pengawasan Obat dan Makanan, 8) Meningkatkan Ketersediaan, Penyebaran, dan Mutu Sumber Daya Manusia Kesehatan, 9) Meningkatkan Promosi Kesehatan dan Pemberdayaan Masyarakat, 10) Memperkuat Manajemen, Penelitian Pengembangan dan Sistem Informasi, 11) Memantapkan Pelaksanaan Sistem Jaminan Sosial Nasional (SJSN) Bidang

Kesehatan, 12) Mengembangkan dan Meningkatkan Efektifitas Pembiayaan Kesehatan.

Sedangkan Strategi pembangunan kesehatan pada Renstra Provinsi Jawa Barat Kementerian Kesehatan Tahun 2013-2018 meliputi: 1) Memperkuat pemberdayaan masyarakat, kerjasama & kemitraan serta penyehatan lingkungan. 2) Memperkuat pelayanan kesehatan, pencegahan, pengendalian penyakit menular dan tidak menular, gangguan mental serta gangguan gizi. 3) Penguatan pembiayaan dan sumber daya kesehatan. 4) Penguatan manajemen, regulasi, sistem informasi di bidang kesehatan dan penelitian pengembangan kesehatan.

- **Analisis Telaahan Terhadap RTRW Terkait Program dan Kegiatan Dinas Kesehatan**

Faktor lingkungan merupakan salah satu faktor yang mempengaruhi status kesehatan masyarakat. Faktor lingkungan yang dimaksud tidak terbatas pada lingkungan perumahan, tetapi juga termasuk lingkungan fisik, lingkungan biologi, lingkungan kimia dan lingkungan social ekonomi. Kebijakan perwujudan ruang terbuka hijau kota sebesar 30% dari luas Wilayah Kota Bekasi diatur melalui Peraturan Daerah Kota Bekasi Nomor 13 Tahun 2011 tentang Rencana Tata Ruang Wilayah Kota Bekasi Tahun 2011-2031. Namun Rencana Tata Ruang dan Wilayah (RTRW) Pemerintah Kota Bekasi masih kurang dari 30%. Rencana Perluasan ruang terbuka hijau ini harus diantisipasi oleh bidang kesehatan, sebagai lahan resapan air dan meminimalkan polusi udara dalam menghindari bencana alam seperti: banjir yang dapat menimbulkan berbagai penyakit seperti, diare, ISPA, penyakit kulit, dan lain-lain.

- **Analisis Telaahan Terhadap terhadap KLHS (Kajian Lingkungan Hidup Strategis)**

Isu isu strategis yang tertuang dalam KLHS (Kajian Lingkungan Hidup Strategis) dalam Kajian Lingkungan Hidup Strategis) RPJMD berhubungan dengan isu isu pembangunan dalam Renstra Dinas Kesehatan Kota Bekasi. Isu isu Tersebut antara lain : Kuantitas dan Kualitas Air yang disebabkan oleh Kapasitas pengelolaan sampah , Alih Fungsi lahan/resapan air, Banjir dan Limbah kiriman, Pembuangan air limbah, Eksploitasi Air tanah, Kapasitas SPAM, Sistem/kapasitas utilitas Kota, Perilaku masyarakat, Topografi sangat datar, Porositas tanah Erosi yang akan berdampak pada munculnya masalah kesehatan.

Isu selanjutnya yang terkait adalah Penghidupan Masyarakat yang muncul akibat dari biaya tinggi, daya beli rendah, pelayanan kesehatan

buruk dan rendahnya akses terhadap layanan dasar yang akan berdampak pada timbulnya masalah kesejahteraan social dan masyarakat.

Berdasarkan beberapa analisis tersebut maka dapat diketahui tantangan dan peluang dalam pengembangan pelayanan kesehatan di Kota Bekasi. melihat analisis keadaan eksternal Dinas Kesehatan Kota Bekasi akan dapat diidentifikasi faktor eksternal yaitu peluang dan tantangan yang mempengaruhi strategi pencapaian tujuan dan sasaran Dinas Kesehatan Kota Bekasi. Faktor eksternal pada dasarnya adalah merupakan faktor yang ada di sekeliling Dinas Kesehatan Kota Bekasi, yang dapat terdiri atas kondisi politik, ekonomi, sosial budaya, ketenteraman dan ketertiban, lingkungan fisik, lingkungan hidup, masyarakat, ilmu pengetahuan dan teknologi, demografi, stakeholders dan lain-lain.

Berdasarkan uraian dan telaah dari berbagai hal diatas, maka dapat diketahui tantangan dan peluang yang ada di Dinas Kesehatan Kota Bekasi.

a. Tantangan

1. Dukungan sektor lain terhadap bidang kesehatan masih belum optimal karena masih ada anggapan bahwa urusan kesehatan merupakan tanggung jawab Dinas Kesehatan saja;
2. Munculnya masalah kesehatan “Triple Burden“. Dimana terdapat Tiga beban penyakit yang merupakan permasalahan yang timbul dalam strategi untuk peningkatan pembangunan kesehatan yaitu:
 - a. Masih tingginya angka kesakitan penyakit menular klasik, yaitu Tuberkulosis (TB), Kusta, Diare, DBD, Filariasis, Malaria, Leptospirosis, dll;
 - b. Tingginya angka kesakitan dan kematian akibat Penyakit Tidak Menular (Non-Communicable Disease), yaitu Hipertensi, Diabetes Mellitus, Penyakit Kardiovaskuler (CVD), Ischemic Heart Disease, PPOK, Kanker, dll.
 - c. Munculnya penyakit baru (new emerging Infectious disease) yang antara lain dapat disebabkan oleh virus lama yang bermutasi, seperti HIV (1983), SARS (2003), Avian Influenza (2004), dan H1N1 (2009).
3. Masalah gizi di Indonesia masih sangat kompleks. Tidak hanya masalah kekurangan gizi seperti kondisi anak yang lambat pertumbuhannya / pendek (stunting) tetapi kelebihan gizi juga menjadi persoalan yang harus ditangani dengan serius. Kondisi stunting (pendek) sendiri disebabkan oleh kemiskinan dan pola asuh yang tidak tepat, sehingga mengakibatkan

kemampuan kognitif tidak berkembang secara maksimal, mudah sakit, maupun berdaya saing rendah.

b. Peluang

1. Komitmen Walikota dan Wakil Walikota Bekasi yang terwujud dalam penetapan visi, misi dan program kerja;
2. Semakin bertambahnya alokasi anggaran kesehatan yang berasal dari berbagai sumber dana;
3. Ketersediaan fasilitas kesehatan swasta yang dapat berperan dalam pembangunan kesehatan;
4. Era Globalisasi sekarang ini kemajuan teknologi sangat berkembang dengan begitu pesat. Salah satu kemajuan teknologi informasi merambah pada bidang kesehatan. Penggunaan dan pemanfaatan teknologi ini merupakan salah satu solusi tepat bagi pemecahan masalah layanan publik;
5. penguatan aspek ekonomi dan peningkatan kesejahteraan masyarakat, terutama dalam hal peningkatan gizi dalam pola konsumsi masyarakat Indonesia.

BAB III
ISU-ISU STRATEGIS BERDASARKAN TUGAS DAN FUNGSI

3.1. Identifikasi Permasalahan Berdasarkan Tugas dan Fungsi Pelayanan Dinas Kesehatan Kota Bekasi

Berdasarkan capaian kinerja Dinas Kesehatan Kota Bekasi dapat diketahui bahwa pada tahun 2018 terdapat 13 Indikator yang belum mencapai target. Kesenjangan pada indikator yang tidak tercapai tersebut dapat dilihat pada tabel dibawah ini :

Tabel 3.1 Analisis GAP Capaian Indikator Pada Tahun 2018

No	Indikator Kinerja sesuai Tugas dan Fungsi Perangkat Daerah	Target	Realisasi	GAP
1	Setiap ibu hamil mendapatkan pelayanan antenatal sesuai standar	100%	90,23%	-10%
2	Setiap ibu bersalin mendapatkan pelayanan persalinan sesuai standar	100%	87,71%	-12%
3	Setiap bayi baru lahir mendapatkan pelayanankesehatan sesuai standar	100%	95,69%	-4%
4	Setiap balita mendapatkan pelayanan kesehatan sesuai standar	100%	59,62%	-40%
5	Setiap anak pada usia pendidikan dasar mendapatkan skrining kesehatan sesuai standar	100%	94,67%	-5%
6	Setiap warga negara Indonesia usia 15 s.d. 59 tahun mendapatkan skrining kesehatan sesuai standar	100%	38,14%	-62%
7	Setiap warga negara Indonesia usia 60 tahun ke atas mendapatkan skrining kesehatan sesuai standar	100%	84,49%	-16%
8	Setiap penderita hipertensi mendapatkan pelayanan kesehatan sesuai standar	100%	13,30%	-87%
9	Setiap penderita Diabetes Melitus mendapatkan pelayanan kesehatan sesuai standar	100%	30,49%	-70%
10	Setiap orang dengan gangguan jiwa (ODGJ) mendapatkan pelayanan kesehatan sesuai standar	100%	100%	0%
11	Setiap orang dengan TB mendapatkan pelayanan TB sesuai standar	100%	98,38%	-2%
12	Setiap orang berisiko terinfeksi HIV (ibu hamil, pasien TB, pasien IMS, waria/transgender, pengguna napza, dan warga binaan lembaga pemasyarakatan) mendapatkan pemeriksaan HIV sesuai standar	100%	75,06%	-25%
13	Cakupan komplikasi kebidanan yang ditangani	98%	54,70%	-43%
No	Indikator Kinerja sesuai Tugas dan Fungsi Perangkat Daerah	Target	Realisasi	GAP

14	Cakupan Desa/Kelurahan UCI	100%	89,30%	-11%
15	Cakupan balita gizi buruk mendapat perawatan	100%	100%	0%
16	Cakupan penemuan dan penanganan penyakit DBD	100%	100%	0%
17	Cakupan pelayanan kesehatan pasien masyarakat miskin	100%	100%	0%

Sumber : Laporan SPM Dinas Kesehatan Kota Bekasi Tahun 2018

Dari data diatas dapat diketahui bahwa kesejangan yang paling besar terdapat pada indikator Setiap penderita hipertensi mendapatkan pelayanan kesehatan sesuai standar sebanyak 87%. Indikator selanjutya adalah Setiap penderita Diabetes Melitus mendapatkan pelayanan kesehatan sesuai standar sebanyak 70%. Indikator Ketiga yang tingkat kesenjangannya tinggi adalah Setiap warga negara Indonesia usia 15 s.d. 59 tahun mendapatkan skrining kesehatan sesuai standar sebanyak 62% ketiga indikator tersebut berkaitan dengan permasalahan ketersediaan, standarisasi, dan kualitas sarana, prasarana, serta tata kelola layanan kesehatan yang masih rendah.

Proses penentuan identifikasi permasalahan selain dengan melihat pencapaian indkator Kinerja Dinas Kesehatan, perlu diperhatikan juga sasaran dari RPJMD Teknokratis yang berkaitan dengan Pembangunan Kesehatan. Dalam RPJMD teknokratis Pembangunan Kesehatan terdapat dalam Misi 4 yaitu Meningkatkan dan mengembangkan kualitas kehidupan masyarakat yang berpengetahuan, sehat, berakhlak mulia, kreatif dan inovatif. Indiktor Kesehatan yang terkait dengan pencapaian target kinerja di Misi 4 pada RPJMD adalah antara lain adalah :

A. Umur Harapan Hidup

Umur harapan hidup merupakan salah satu 3(tiga) dimensi dasar pembangunan manusia yang dinyatakan dalam Indeks Pembangunan Manusia (IPM)/Human Development Index (HDI). Selama lima tahun ke belakang, Kota Bekasi memiliki capaian IPM yang sangat baik dan selalu berada di atas rata-rata nilai IPM Provinsi Jawa Barat dan Indonesia. Tabel 3.2 menunjukkan angka IPM Kota Bekasi, dibandingkan dengan angka IPM Provinsi Jawa Barat, dan Indonesia selama kurun waktu 2013-2017.

Tabel 3.2 Perbandingan Indeks Pembangunan Manusia Kota Bekasi, Jawa Barat dan Indonesia Tahun 2013-2017

Wilayah	TAHUN				
	2013	2014	2015	2016	2017
Kota Bekasi	78,83	78,84	79,63	79,95	80,30
Jawa	68,23	68,80	69,50	70,05	70,69

Barat					
Indonesia	68,31	68,90	69,55	70,18	70,81

Sumber : BPS Kota Bekasi

Sementara itu angka harapan hidup Kota Bekasi selama lima tahun ke belakang menunjukkan pertumbuhan yang selalu positif, dimana pada tahun 2013 angka harapan hidup penduduk Kota Bekasi adalah 74,17 tahun sedangkan pada tahun 2017 angka harapan hidup penduduk Kota Bekasi adalah 74,63 tahun, dimana angka ini selalu lebih tinggi daripada angka harapan hidup Provinsi Jawa Barat dan Indonesia.

Tabel 3.3 Perbandingan Angka Harapan Hidup Kota Bekasi, Jawa Barat dan Indonesia Tahun 2013-2017

Wilayah	TAHUN				
	2013	2014	2015	2016	2017
Kota Bekasi	74,17	74,18	74,48	74,55	74,63
Jawa Barat	68,80	72,23	74,21	74,44	72,47
Indonesia	70,40	70,54	70,78	70,90	71,06

Sumber : BPS Kota Bekasi

B. Angka Kematian Ibu, Bayi dan Balita

Angka kematian ibu, bayi dan balita merupakan indikator MDGs yang berkaitan dengan kesehatan ibu dan anak. Indikator tersebut tidak dapat diukur oleh Dinas Kesehatan karena data kematian yang tercatat adalah data kematian berdasarkan laporan dan bukan merupakan hasil dari survey. Berikut ini adalah data kematian ibu, bayi dan balita di Kota bekasi tahun 2013 s/d 2017 :

Tabel 3.4 Jumlah Kelahiran Hidup dan Kematian Ibu di Kota Bekasi Tahun 2013 s/d 2017

Indikator	TAHUN				
	2013	2014	2015	2016	2017
Jumlah Kelahiran Hidup	46.180	46.961	49.168	46.919	47.065
Jumlah Kematian Ibu	29	22	14	14	11
Jumlah Kematian Bayi	48	41	76	48	52
Jumlah Kematian Balita	1	47	81	50	53
Kematian Ibu/100.000 Kelahiran Hidup	62,8	46,85	28,5	34,1	23,4
Indikator	TAHUN				
	2013	2014	2015	2016	2017
Kematian Bayi Per 1000 Kelahiran Hidup	1,04	0,87	1,55	1,02	1,10
Kematian Balita Per 1000 Kelahiran Hidup	1,1	1	1,65	1,07	1,13

Sumber : Profil Kesehatan Tahun 2013-2017

Berdasarkan tabel diatas dapat diketahui bahwa secara keseluruhan kematian ibu tahun 2017 mengalami penurunan dibandingkan tahun 2013.

Akan tetapi angka kematian bagi dan balita mengalami peningkatan di tahun 2017 dibanding tahun 2013 hal ini disebabkan karena autopsi verbal yang dilakukan di Puskesmas sudah dilaksanakan secara terpadu. Upaya penurunan kematian ibu, bayi dan balita harus ditingkatkan. Beberapa upaya penurunan kematian ibu, bayi dan balita yang telah dilakukan antara lain melalui pelayanan kesehatan yang diprioritaskan pada pelayanan promotif dan preventif dengan tetap melakukan pelayanan kuratif dan rehabilitatif antara lain peningkatan cakupan pelayanan kesehatan ibu hamil, persalinan oleh tenaga kesehatan, peningkatan status gizi balita dan imunisasi.

C. Pneumonia Balita

Pneumonia adalah Infeksi akut yang mengenai jaringan paru-paru (alveoli). Pneumonia masih merupakan masalah kesehatan masyarakat di Indonesia terutama pada Balita. Menurut data profil kesehatan Indonesia tahun 2016, pneumonia merupakan pembunuh nomor dua pada Balita (16%) setelah diare (40%).

Menurut WHO, angka kesakitan pneumonia pada balita adalah 10%. Berikut ini adalah data prevalensi pneumonia balita di Kota Bekasi Tahun 2013 s/d 2017 :

Tabel 3.5 Morbiditas Akibat Pneumonia di Kota Bekasi Tahun 2013 s/d 2017

Indikator	TAHUN				
	2013	2014	2015	2016	2017
Junlah Kasus Pneumonia	6.408	5.660	6.352	5.033	4.561
Jumlah Balita	266.525	266.299	254.004	260.989	281.895
Insidence Rate Pneumonia (per 1000 balita)	24,04	21,29	25,0	19,3	18,1

Sumber : Profil Kesehatan Tahun 2013-2017

Berdasarkan tabel diatas diketahui bahwa incidence rate (IR per 1000 balita) kasus pneumonia balita berfluktuatif. Kondisi ini dipengaruhi oleh penemuan kasus secara dini yang dapat ditemukan bagi di fasilitas pelayanan kesehatan maupun di masyarakat.

D. Diare

Data IR diare di Kota Bekasi tahun 2013 adalah 18,66 per 1000 penduduk turun menjadi 6,1 per 1000 penduduk pada tahun 2017. Berikut ini data kesakitan akibat diare di Kota Bekasi Tahun 2013 s/d 2017 :

Tabel 3.6 Morbiditas Akibat Diare di Kota Bekasi Tahun 2013 s/d 2017

Indikator	TAHUN				
	2013	2014	2015	2016	2017
Jumlah Kasus Diare	49.736	28.794	37.370	22.626	17.462
Jumlah Penduduk	2.592.829	2.663.011	2.733.240	2.803.283	2.873.484

Insidence Diare (per Penduduk)	Rate 1000	18,66	10,81	13,67	8,07	6.1
--------------------------------	-----------	-------	-------	-------	------	-----

Sumber : Profil Kesehatan Tahun 2013-2017

E. **HIV-AIDS**

Tingkat risiko penyebaran HIV – AIDS di Kota Bekasi semakin meningkat seiring dengan mobilitas penduduk antar wilayah yang semakin tingginya, makin berkembangnya sentra-sentra pembangunan, adanya penyalahgunaan narkotika, psikotropika, dan zat adiktif lainnya terutama suntikan.

Kota Bekasi menyumbang cukup besar terhadap penularan HIV-AIDS di Jawa Barat. Kota Bekasi menduduki urutan kedua terbanyak kasus HIV-AIDS setelah Kota Bandung. Data kasus HIV dan AIDS setiap tahun fluktuatif. Tingginya kasus HIV dan AIDS menunjukkan bahwa telah terjadi peningkatan faktor resiko yang menyebabkan penularan kasus. Kondisi ini perlu disikapi dengan strategi pengendalian HIV saat ini dilaksanakan dengan memadukan pencegahan, perawatan, dukungan serta pengobatan.

Tabel 3.7 Jumlah Kasus HIV dan AIDS di Kota Bekasi Tahun 2013 s/d 2017

Indikator	TAHUN				
	2013	2014	2015	2016	2017
Jumlah Kasus HIV	401	317	310	615	310
Jumlah Kasus AIDS	123	133	155	168	155

Sumber : Profil Kesehatan Tahun 2013-2017

F. **Berat Badan Bayi Lahir Rendah (BBLR)**

Berat badan bayi baru lahir menunjukkan status gizi bayi. Bayi dikatakan BBLR apabila berat badan bayi < 2.500 gram. BBLR berhubungan dengan kematian bayi. Selain itu bayi BBLR memiliki resiko pada tumbuh kembang anak di masa yang akan datang. Data BBLR tahun 2013 s/d 2017 dapat dilihat pada tabel berikut ini :

Tabel 3.8 Data Bayi BBLR di Kota bekasi Tahun 2013 s/d 2017

Indikator	TAHUN				
	2013	2014	2015	2016	2017
Jumlah BBLR	187	260	428	163	335
Jumlah Lahir Hidup	46180	46961	49,168	46919	47065
%BBLR	0’40	0,55	0,9	0,3	0,7

Sumber : Profil Kesehatan Tahun 2013-2017

G. **Status Gizi**

Status gizi juga berakibat langsung maupun tidak langsung pada angka kesakitan dan kematian serta gangguan-gangguan lain yang dapat menghambat upaya peningkatan kesejahteraan masyarakat. Anak yang

kurang gizi memiliki kemungkinan risiko kematian yang tinggi, menghambat pertumbuhan sehingga mempengaruhi status kesehatannya di kemudian hari. Prevalensi balita kurang gizi secara universal juga digunakan sebagai indikator untuk memonitor status kesehatan penduduk.

Dewasa ini di Kota Bekasi tidak hanya menghadapi masalah balita kurang gizi, tetapi kasus balita kelebihan gizi juga makin banyak. Berikut disajikan prevalensi pendek, kurus, sangat kurus, gizi buruk, dan gemuk pada balita di Kota Bekasi Tahun 2013 dan Tahun 2017.

Tabel 3.9 Prevalensi Pendek, Kurus, Sangat Kurus, Gizi Buruk, dan Gemuk pada Balita di Kota Bekasi Tahun 2013 s.d 2017

Indikator	TAHUN				
	2013	2014	2015	2016	2017
Balita Pendek	14,80	13,63	12,18	11,29	11,75
Kurus	5,22	4,24	3,61	3,4	3,4
Sangat Kurus	0,19	0,16	0,13	0,2	0,2
Gizi Buruk	0,66	0,45	0,35	0,36	0,37
Gemuk	9,29	9,92	9,17	9,18	9,18

Sumber : Profil Kesehatan Tahun 2013-2017

Tabel diatas memperlihatkan bahwa telah terjadi penurunan balita kurang gizi, yang meliputi pendek, kurus, sangat kurus, maupun gizi buruk, demikian juga prevalensi balita gemuk. Data tersebut juga membuktikan bahwa Kota bekasi telah mengalami *double burden*, yaitu selain mengalami masalah kurang gizi juga mengalami masalah kelebihan gizi.

Prevalensi balita pendek (*stunting*) dan gemuk jauh lebih tinggi dibandingkan dengan kasus gizi buruk maupun sangat kurus. Tingginya prevalensi balita pendek sangat erat kaitannya dengan kejadian gizi buruk (BB/U). Sebagian besar balita gizi buruk (BB/U) disebabkan balita tersebut pendek, sebagaimana data PSG-Kadarzi tahun 2009 yang menyebutkan bahwa 78% balita yang gizi buruk adalah pendek.

Berdasarkan capaian indikator yang sudah diperoleh, maka dilakukan langkah selanjutnya dengan menentukan faktor eksternal dan internal yang mempengaruhi kinerja Dinas Kesehatan. Faktor internal terdiri dari kekuatan (*strength*) dan kelemahan (*weakness*) organisasi. Faktor eksternal terdiri dari peluang (*opportunities*) dan ancaman (*threats*).

Tabel 3.10 Identifikasi Permasalahan Berdasarkan Tugas dan Fungsi Dinas Kesehatan Kota

Aspek Kajian	Faktor Yang Mempengaruhi	Identifikasi Faktor
Tupoksi Dinas Kesehatan	a. Internal	1. Kekuatan ✓ Komitmen yang tinggi untuk meningkatkan mutu upaya kesehatan. ✓ Kompetensi SDM cukup

Aspek Kajian	Faktor Yang Mempengaruhi	Identifikasi Faktor
		<ul style="list-style-type: none"> ✓ Inovasi program unggulan untuk layanan kesehatan ✓ Kebijakan penatalaksanaan untuk percepatan dan/atau perbaikan layanan kesehatan ✓ Sarana prasarana operasional kesehatan yang memadai ✓ Anggaran untuk pelayanan kesehatan ✓ Tim Gerak Cepat diseluruh wilayah puskesmas dalam upaya penanggulangan bencana ✓ Laboratorium kesehatan milik Pemerintah Kota <p>2. Kelemahan</p> <ul style="list-style-type: none"> ✓ Jumlah SDM Kurang memenuhi standar Penataan bangunan di beberapa puskesmas belum sesuai standar ✓ Pembinaan dan pengawasan yang belum optimal ✓ Laboratorium kesehatan daerah belum terakreditasi sehingga belum terstandarisasi
	b.Eksternal	<p>1. Peluang</p> <ul style="list-style-type: none"> ✓ Dukungan masyarakat dalam implementasi program kesehatan ✓ Dukungan organisasi akademisi, instansi swasta dan LSM serta organisasi profesi dalam implementasi program kesehatan ✓ Pemanfaatan perkembangan teknologi informasi untuk peningkatan pelayanan termasuk sistem informasi perijinan ✓ Dukungan Pemerintah Pusat dalam regulasi pelayanan kesehatan dan perijinan bidang kesehatan ✓ Dukungan SKPD lain ✓ Kebijakan Kepala Daerah dalam pencegahan dan penanggulangan bencana ✓ Kondisi geografis kota Bekasi memudahkan dalam penanganan bencana <p>2. Ancaman</p> <ul style="list-style-type: none"> ✓ Penyakit akibat mobilitas penduduk ✓ Kondisi sosial, ekonomi dan perilaku masyarakat dalam mewujudkan hidup bersih dan sehat dan perilaku yang berpotensi menimbulkan bencana ✓ Sinkronisasi regulasi terkait dengan perizinan ✓ Fasilitas kesehatan yang tidak berizin ✓ Pemahaman dan kesadaran

Aspek Kajian	Faktor Yang Mempengaruhi	Identifikasi Faktor
		masyarakat dalam menggunakan bahan-bahan makanan yang sehat ✓ Adanya produk-produk yang beredar yang belum bersertifikat dan sesuai standar kesehatan

Berdasarkan pada identifikasi masalah diatas, maka secara lebih spesifik permasalahan yang melingkupi urusan kesehatan dapat dikelompokkan sebagai berikut :

Tabel 3.11 Analis Masalah dan Akar Masalah Berdasarkan Tugas dan Fungsi Dinas Kesehatan Kota

No	Masalah	Pokok Masalah	Akar Masalah
1	Kesehatan lingkungan dan masyarakat	<ul style="list-style-type: none"> • Kesadaran masyarakat tentang kebersihan lingkungan dan pencapaian kualitas hidup yang lebih baik dengan perilaku hidup bersih dan sehat; • Pencegahan penyakit akibat dampak dari kualitas lingkungan, perilaku konsumsi serta jenis makanan 	<ul style="list-style-type: none"> • Rendahnya Pengetahuan masyarakat • Kurangnya sarana Informasi tentang Penyakit
2	Aksesibilitas dan kualitas layanan kesehatan	<ul style="list-style-type: none"> • Aksesibilitas, kualitas, manajemen, dan pengembangan serta sistem informasi kesehatan; • Layanan kesehatan yang terjangkau dan berkualitas untuk semua kalangan masyarakat, meliputi anak, remaja, ibu dan lansia; • Efektivitas pembiayaan kesehatan dan Jaminan Kesehatan Nasional; • Pengawasan dan pengendalian terhadap makanan dan bahan berbahaya bagi kesehatan; • Pengendalian penyebaran penyakit tropis dan penyakit serius lainnya serta penyebaran HIV/AIDS dan NAPZA. 	<ul style="list-style-type: none"> • Ketersediaan layanan kesehatan yang memadai • Anggapan masyarakat bahwa rumah sakit swasta lebih baik
3	Ketersediaan, standarisasi, dan kualitas sarana, prasarana, serta tata kelola	<ul style="list-style-type: none"> • Kerjasama pengembangan bidang kesehatan dengan seluruh stakeholder ; • Pemenuhan sarana dan prasarana kesehatan 	Belum Semua Puskesmas Terakreditasi Pemenuhan Sarana dan Prasarana yang

No	Masalah	Pokok Masalah	Akar Masalah
	layanan kesehatan		belum memadai

3.2. Telaahan Visi, Misi, dan Program Kepala daerah dan wakil kepala daerah Terpilih

Penyusunan Rencana Strategis Dinas Kesehatan Kota Bekasi sangat dipengaruhi dan merupakan penjabaran yang lebih detail dari perencanaan pembangunan daerah Kota Bekasi sehingga semua langkah-langkah yang disusun dalam Renstra Dinas Kesehatan sejalan dengan Rencana Pembangunan Jangka Menengah Daerah (RPJMD) Kota Bekasi Tahun 2018-2023. VISI Kota Bekasi Tahun 2018-2023 adalah: **“KOTA BEKASI CERDAS, KREATIF, MAJU, SEJAHTERA, DAN IHSAN ”.**

Untuk menggambarkan visi yang akan dicapai, maka perlu dilakukan perumusan misi yang menguraikan upaya-upaya apa yang harus dilakukan. Rumusan misi disusun untuk memberikan kerangka bagi tujuan dan sasaran serta arah kebijakan yang ingin dicapai dan menentukan jalan yang akan ditempuh untuk mencapai visi. Misi Kota Bekasi Tahun 2018-2023 adalah sebagai berikut :

1. Meningkatkan kapasitas tata kelola pemerintahan yang baik.
2. Membangun, meningkatkan, dan mengembangkan prasarana dan sarana kota yang maju dan memadai.
3. Meningkatkan perekonomian berbasis potensi jasa kreatif dan perdagangan yang berdayasaing.
4. Meningkatkan dan mengembangkan kualitas kehidupan masyarakat yang berpengetahuan, sehat, berakhlak mulia, kreatif, dan inovatif.
5. Membangun, meningkatkan, dan mengembangkan kehidupan kota yang aman dan cerdas, serta lingkungan hidup yang nyaman.

Telaahan terhadap visi, misi dan program Kepala Daerah dan Wakil Kepala Daerah memberikan gambaran peran serta dan keterlibatan langsung Dinas Kesehatan. Hal ini ditunjukkan melalui : Pernyataan **MISI Keempat yaitu “Meningkatkan dan mengembangkan kualitas kehidupan masyarakat yang berpengetahuan, sehat, berakhlak mulia, kreatif, dan inovatif”.**

Pemerintah Kota Bekasi berupaya meningkatkan kualitas pelayanan dengan memanfaatkan kemajuan Ilmu Pengetahua dan Teknologi (IPTEK), serta meningkatkan aksesibilitas dalam bidang kesehatan, pendidikan dalam

menyiapkan generasi penerus yang cerdas, terampil, mandiri dan berwawasan, sehingga mampu menghadapi perubahan serta perkembangan kemajuan zaman. Hal ini merupakan penjabaran dari agenda ke-5 dari Nawa Cita, yaitu “Meningkatkan kualitas hidup manusia Indonesia”.

Pada misi ini ada beberapa program kerja yang memerlukan peran serta Dinas Kesehatan dalam pembangunan kesehatan yang diarahkan untuk meningkatkan kesadaran, kemauan dan kemampuan hidup sehat bagi setiap orang agar peningkatan derajat kesehatan yang setinggi-tinggi nya dapat terwujud. Kegiatan tersebut antara lain:

1. Penguatan sistem tata kelola layanan KARTU SEHAT (KS) Berbasis NIK yang selaras dengan jaminan kesehatan nasional;
2. Peningkatan kapasitas layanan sistem informasi kesehatan (perwujudan smart health);
3. Pengembangan Sistem Layanan Sosial Terpadu (pendidikan,kesehatan, dan penyandang masalah kesejahteraan sosial);

Tabel 3.12 Analisis Faktor Penghambat dan Pendorong Dalam Pencapaian Visi, Misi, dan Program Kepala daerah dan wakil kepala daerah Terpilih

No	Program Kerja	Permasalahan	Faktor Penghambat	Faktor Pendorong
1	Penguatan sistem tata kelola layanan KARTU SEHAT (KS) Berbasis NIK yang selaras dengan jaminan kesehatan nasional	Ketersediaan, standarisasi, dan kualitas sarana, prasarana, serta tata kelola layanan kesehatan perlu ditingkatkan	Pembinaan dan pengawasan yang belum optimal	Komitmen yang tinggi untuk meningkatkan mutu upaya kesehatan
2	Peningkatan kapasitas layanan sistem informasi kesehatan (perwujudan smart health)	Aksesibilitas, kualitas, manajemen, dan pengembangan serta sistem informasi kesehatan perlu ditingkatkan	Perkembangan teknologi yang integrasi dari pusat kadang kurang sesuai dengan kebutuhan daerah	Pemanfaatan perkembangan teknologi informasi untuk peningkatan pelayanan termasuk sistem informasi perijinan
3	Pengembangan Sistem Layanan Sosial Terpadu (pendidikan,kesehatan, dan penyandang	Ketersediaan, standarisasi, dan kualitas sarana, prasarana, serta tata kelola layanan	Pembinaan dan pengawasan yang belum optimal	Komitmen yang tinggi untuk meningkatkan mutu upaya

	masalah kesejahteraan sosial)	kesehatan perlu ditingkatkan		kesehatan
--	-------------------------------	------------------------------	--	-----------

3.3. Telaahan Renstra K/L Renstra Dinas Kesehatan Provinsi Jawa Barat dan Renstra Dinas Kesehatan Kota Bekasi

Dalam melaksanakan tugas pokok dan fungsinya Dinas Kesehatan Kota Bekasi tidak lepas dari kebijakan yang dikeluarkan oleh Kementerian Kesehatan dan Pemerintah Provinsi Jawa Barat dalam hal ini Dinas Kesehatan Provinsi Jawa Barat sebagai SKPD Tehnis bidang kesehatan di Provinsi Jawa Barat. Kebijakan Kementerian Kesehatan berpengaruh terhadap kebijakan kesehatan di provinsi. Demikian pula untuk kebijakan Provinsi juga berpengaruh terhadap kebijakan kesehatan di wilayah Kabupaten/Kota. Terkait dengan hal tersebut, maka kebijakan, tujuan dan sasaran pembangunan kesehatan yang ada di Kota Bekasi diharapkan berkesinambungan dengan kebijakan kesehatan di tingkat Pusat dan Provinsi.

Tabel 3.13 Keselarasan Pokok-Pokok Tujuan dan Sasaran Pemerintah Pusat, Dinkes Prov Jabar Dan Dinas Kesehatan Kota Bekasi

Pemerintah Pusat 2015-2019	Dinkes Prov. Jabar 2013-2018	Dinkes Kota Bekasi 2018-2023
Pokok Tujuan : <ul style="list-style-type: none"> - Meningkatkan status kesehatan masyarakat - Meningkatkan daya tanggap dan perlindungan masyarakat bidang kesehatan Pokok Sasaran : <ul style="list-style-type: none"> - Meningkatnya kesehatan masyarakat, pengendalian penyakit, akses dan mutu pelayanan kesehatan - Meningkatnya tata kelola , kompetensi dan sistem informasi kesehatan 	Pokok Tujuan : <ul style="list-style-type: none"> - Terwujudnya kemandirian masyarakat untuk mencapai kualitas lingkungan yang sehat serta Perilaku Hidup Bersih dan sehat - Tercapainya pelayanan kesehatan yang berkualitas - Terpenuhinya sumber daya kesehatan - Terwujudnya Regulasi dan kebijakan kesehatan Pokok Sasaran : <ul style="list-style-type: none"> - Meningkatnya kemandirian masyarakat untuk hidup sehat - Meningkatnya Kualitas Penyehatan Lingkungan - Menurunnya ratio Kematian Ibu dan 	Pokok Tujuan : Mewujudkan Kehidupan Masyarakat yang berkualitas dan Berakhlak Mulia Pokok Sasaran : Tercapainya Masyarakat Kota Bekasi Yang Sehat

Pemerintah Pusat 2015-2019	Dinkes Prov. Jabar 2013-2018	Dinkes Kota Bekasi 2018-2023
	Bayi - Meningkatnya upaya pencegahan, pemberantasan, pengendalian penyakit menular dan tidak menular - Meningkatkan sumber daya kesehatan sesuai dengan standar - Menuju universal coverage JPKM - Terwujudnya Regulasi dan kebijakan kesehatan - Meningkatnya data kesehatan yang komprehensif	

Berdasarkan telaah antara Renstra Kementerian Kesehatan, Renstra Provinsi Jawa Barat dan Rensta Dinas Kesehatan Kota Bekasi dapat analisis beberapa hal yang dapat menghambat atau mendorong pencapaian tujuan dan sasaran Renstra.

Tabel 3.14 Analisis Faktor Penghambat dan Pendorong Dalam Pencapaian Tujuan dan Sasaran Renstra

No	Sasaran Renstra	Permasalahan	Faktor Penghambat	Faktor Pendorong
1	Renstra KL			
	Meningkatnya kesehatan masyarakat, pengendalian penyakit, akses dan mutu pelayanan kesehatan	Kurangnya kesadaran masyarakat mengenai Perilaku Hidup dan Bersih	Tingkat urbanisasi dan mobilitas penduduk yang cukup tinggi	Adanya dukungan masyarakat dalam implementasi program kesehatan
	Meningkatnya tata kelola , kompetensi dan sistem informasi kesehatan	Aksesibilitas, kualitas, manajemen, dan pengembangan serta sistem informasi kesehatan perlu ditingkatkan	Perkembangan teknologi yang integrasi dari pusat kadang kurang sesuai dengan kebutuhan daerah	Pemanfaatan perkembangan teknologi informasi untuk peningkatan pelayanan termasuk sistem informasi perijinan
2	Renstra Dinkes			

	Kota Bekasi			
	Tercapainya Masyarakat Kota Bekasi Yang Sehat	Kurangnya kesadaran masyarakat mengenai Perilaku Hidup dan Bersih	Tingkat urbanisasi dan mobilitas penduduk yang cukup tinggi	Adanya dukungan masyarakat dalam implementasi program kesehatan
3	Renstra Dinas Kesehatan Provinsi Jawa Barat			
	Meningkatnya kemandirian masyarakat untuk hidup sehat	Kurangnya kesadaran masyarakat mengenai Perilaku Hidup dan Bersih	Tingkat urbanisasi dan mobilitas penduduk yang cukup tinggi	Adanya dukungan masyarakat dalam implementasi program kesehatan
	Meningkatnya Kualitas Penyehatan Lingkungan Menurunnya ratio Kematian Ibu dan Bayi	Kurangnya kesadaran masyarakat mengenai Perilaku Hidup dan Bersih	Tingkat urbanisasi dan mobilitas penduduk yang cukup tinggi	Kebijakan penatalaksanaan untuk percepatan dan/atau perbaikan layanan kesehatan
	Meningkatnya upaya pencegahan, pemberantasan, pengendalian penyakit menular dan tidak menular	Kurangnya kesadaran masyarakat mengenai Perilaku Hidup dan Bersih	Tingkat urbanisasi dan mobilitas penduduk yang cukup tinggi	Kebijakan penatalaksanaan untuk percepatan dan/atau perbaikan layanan kesehatan
	Meningkatkan sumber daya kesehatan sesuai dengan standar Menuju universal coverage JPKM	Ketersediaan, standarisasi, dan kualitas sarana, prasarana, serta tata kelola layanan kesehatan perlu ditingkatkan	Pembinaan dan pengawasan yang belum optimal	Komitmen yang tinggi untuk meningkatkan mutu upaya kesehatan
	Terwujudnya Regulasi dan kebijakan kesehatan	Ketersediaan, standarisasi, dan kualitas sarana, prasarana, serta tata kelola layanan kesehatan perlu	Pembinaan dan pengawasan yang belum optimal	Komitmen yang tinggi untuk meningkatkan mutu upaya kesehatan

		ditingkatkan		
	Meningkatnya data kesehatan yang komprehensif	Aksesibilitas, kualitas, manajemen, dan pengembangan serta sistem informasi kesehatan perlu ditingkatkan	Perkembangan teknologi yang integrasi dari pusat kadang kurang sesuai dengan kebutuhan daerah	Pemanfaatan perkembangan teknologi informasi untuk peningkatan pelayanan termasuk sistem informasi perijinan

3.4. Telaahan Rencana Tata Ruang Wilayah dan Kajian Lingkungan Hidup Strategis

Kebijakan perwujudan ruang terbuka hijau kota sebesar 30% dari luas Wilayah Kota Bekasi diatur melalui Peraturan Daerah Kota Bekasi Nomor 13 Tahun 2011 tentang Rencana Tata Ruang Wilayah Kota Bekasi Tahun 2011-2031. Namun Rencana Tata Ruang dan Wilayah (RTRW) Pemerintah Kota Bekasi masih kurang dari 30%. Rencana Perluasan ruang terbuka hijau ini harus diantisipasi oleh bidang kesehatan, sebagai lahan resapan air dan meminimalkan polusi udara dalam menghindari bencana alam seperti: banjir yang dapat menimbulkan berbagai penyakit seperti, diare, ISPA, penyakit kulit, dan lain-lain. Secara geografi Kota Bekasi berada pada posisi 106°55'-107°55' Bujur Barat serta 6°7'-6°15' Lintang Selatan. Kondisi alam Kota Bekasi merupakan daerah daratan dengan kemiringan antara 0 – 2% dan ketinggian antara 11 m – 81 m di atas permukaan air laut.

Tingginya alih fungsi lahan produktif karena pengaruh kegiatan ekonomi, perkembangan penduduk maupun kondisi sosial budaya. Alih fungsi yang terjadi umumnya mengabaikan rencana tata ruang yang telah direncanakan sebelumnya. Sebagian besar lahan di Kota Bekasi digunakan untuk tempat tinggal dan usaha. Luas lahan pertanian di Kota Bekasi semakin berkurang. Luas lahan di Kota Bekasi yang diperuntukkan untuk lahan sawah hanya 3,15% dari luas Kota Bekasi, yaitu 505 Ha. Selebihnya merupakan lahan kering yang digunakan untuk bangunan dan halaman (15.072 Ha), kebun (4.285 Ha), dan sedikit yang digunakan untuk kolam (69 Ha).

Faktor lingkungan merupakan salah satu faktor yang mempengaruhi status kesehatan masyarakat. Faktor lingkungan yang dimaksud tidak terbatas pada lingkungan perumahan, tetapi juga termasuk lingkungan fisik, lingkungan biologi, lingkungan kimia dan lingkungan social ekonomi.

Berdasarkan kajian KLHS Kota Bekasi Pilar lingkungan mencakup enam tujuan pada pembangunan berkelanjutan, yaitu Tujuan 6 menjamin

ketersediaan serta pengelolaan air bersih dan sanitasi yang berkelanjutan untuk semua; Tujuan 11 menjadikan kota dan permukiman yang inklusif, aman tangguh dan berkelanjutan; Tujuan 12 menjamin pola produksi dan konsumsi yang berkelanjutan; Tujuan 13 mengatasi langkah segera untuk mengatasi perubahan iklim dan dampaknya; Tujuan 14 melakukan konservasi dan pemanfaatan sumber daya laut, samudera dan maritim untuk pembangunan berkelanjutan; dan Tujuan 15 pelestarian dan pemanfaatan berkelanjutan ekosistem daratan. Berikut rumusan isu strategis TPB pilar lingkungan di Kota Bekasi.

TPB Pilar Lingkungan	Isu Strategis Dari Target TPB Belum Tercapai
Tujuan 6 Menjamin Ketersediaan Serta Pengelolaan Air Bersih dan Sanitasi Layak yang Berkelanjutan	<ul style="list-style-type: none"> • Rumah tangga yang memiliki akses terhadap layanan sumber air minum layak. • Rumah tangga yang memiliki akses terhadap layanan sanitasi layak. • Rumah tangga (RT) yang terlayani sistem pengelolaan air limbah terpusat.
Tujuan 11 Menjadi Kota Dan Permukiman Inklusif, Aman, Tangguh Dan Berkelanjutan	<ul style="list-style-type: none"> • Populasi penduduk perkotaan yang tinggal di daerah kumuh, permukiman liar atau rumah yang tidak layak. • Rumah tangga yang memiliki akses terhadap hunian yang layak dan terjangkau • Pengguna moda transportasi umum di perkotaan • Belanja (publik dan swasta) per kapita yang diperuntukan untuk preservasi, perlindungan, konservasi pada semua warisan budaya dan alam, menurut jenis warisan (budaya, alam, terpadu, destinasi pusat warisan dunia), tingkat pemerintahan (nasional dan sub nasional), jenis belanja (belanja operasional atau interversi), dan tipe pembiayaan swasta (donasi non tunai, swasta non profit, sponsor) • Limbah padat perkotaan yang dikumpulkan secara teratur dengan pemrosesan akhir yang baik terhadap total limbah padat perkotaan yang dihasilkan oleh suatu kota • Sampah perkotaan yang tertangani • Proporsi orang yang menjadi korban kekerasan atau pelecehan seksual menurut jenis kelamin, usia, status disabilitas, dan tempat kejadian (12 bulan terakhir) • Dokumen strategi pengurangan resiko bencana (PRB) tingkat daerah • Dokumen penanggulangan bencana
Tujuan 12 Konsumsi dan Produksi yang Bertanggungjawab	<ul style="list-style-type: none"> • Limbah B3 yang terkelola dan proporsi limbah B3 yang diolah sesuai peraturan perundangan (sektor industri). • Usaha dan atau kegiatan yang mentaati persyaratan administrasi dan teknis pengelolaan limbah padat dan B3 • Timbulan sampah yang didaur ulang • Pelayanan / Pengangkutan Sampah
Tujuan 13	<ul style="list-style-type: none"> • Korban meninggal, hilang dan terkena dampak

TPB Pilar Lingkungan	Isu Strategis Dari Target TPB Belum Tercapai
Penanggulangan Perubahan Iklim	bencana per 100.000 orang.

Berdasarkan Isu strategis dari target Tujuan Pembangunan Berkelanjutan (TPB) yang menjadi tanggungjawab Dinas Kesehatan adalah rumah tangga yang memiliki akses terhadap layanan sumber air minum layak, rumah tangga yang memiliki akses terhadap layanan sanitasi layak, rumah tangga (RT) yang terlayani sistem pengelolaan air limbah terpusat, populasi penduduk perkotaan yang tinggal di daerah kumuh, permukiman liar atau rumah yang tidak layak, limbah padat perkotaan yang dikumpulkan secara teratur dengan pemrosesan akhir yang baik terhadap total limbah padat perkotaan yang dihasilkan oleh suatu kota, serta orban meninggal, hilang dan terkena dampak bencana per 100.000 orang.

3.5. Penentuan Isu-isu Strategis

Penentuan isu-isu strategis Pada Renstra Dinas Kesehatan Kota Bekasi dilakukan dengan beberapa tahap kegiatan, yaitu :

1. Identifikasi Masalah

Dari hasil telaah keterkaitan Renstra Dinas Kesehatan dengan dokumen perencanaan lainnya yang terkait, maka diperoleh beberapa pemasalahan yang kemungkinan akan menghambat pencapaian tujuan Pembangunan Nasional. Permasalahan tersebut antara lain :

- ✓ Pencegahan penyakit akibat dampak dari kualitas lingkungan, perilaku konsumsi serta jenis makanan.
- ✓ Layanan kesehatan yang terjangkau dan berkualitas untuk semua kalangan masyarakat, meliputi anak, remaja, ibu dan lansia;
- ✓ Efektivitas pembiayaan kesehatan dan Jaminan Kesehatan Nasional;
- ✓ Pengawasan dan pengendalian terhadap makanan dan bahan berbahaya bagi kesehatan;
- ✓ Pengendalian penyebaran penyakit tropis dan penyakit serius lainnya serta penyebaran HIV/AIDS dan NAPZA.
- ✓ Kerjasama pengembangan bidang kesehatan dengan seluruh stakeholder ;
- ✓ Ketersediaan, standarisasi, dan kualitas sarana, prasarana, serta tata kelola layanan kesehatan perlu ditingkatkan
- ✓ Aksesibilitas, kualitas, manajemen, dan pengembangan serta sistem informasi kesehatan perlu ditingkatkan
- ✓ Kurangnya kesadaran masyarakat mengenai Perilaku Hidup dan Bersih

- ✓ Rencana Perluasan ruang terbuka hijau menyebabkan banjir yang dapat menimbulkan berbagai penyakit seperti, diare, ISPA, penyakit kulit, dan lain-lain.
- ✓ Kondisi lingkungan perumahan yang belum memiliki sanitasi dasar yang memenuhi syarat kesehatan, terutama masyarakat miskin.
- ✓ Peran status ekonomi berpengaruh terhadap pengeluaran rumah tangga untuk upaya pencegahan dan pengobatan penyakit.

2. Penentuan Prioritas Masalah dengan sistem Skoring melalui Focus Grup Discussion (FGD)

Setelah permasalahan ditemukan maka dilakukan proses *Focus Grup Discussion (FGD)* antara Kepala Dinas Kesehatan dan para Pemangku Jabatan di lingkup Dinas Kesehatan untuk menentukan priorits masalah.

Tabel 3.15 Skoring unuk Penentuan Prioritas Masalah

Masalah \ Kriteria	Urge nsi (U)	Keseri usan (S)	Perkemb angan (G)	U x S x G	Pri orit as
Pencegahan penyakit akibat dampak dari kualitas lingkungan, perilaku konsumsi serta jenis makanan.	4	4	3	11	3
Layanan kesehatan yang terjangkau dan berkualitas untuk semua kalangan masyarakat, meliputi anak, remaja, ibu dan lansia;	4	3	3	10	4
Efektivitas pembiayaan kesehatan dan Jaminan Kesehatan Nasional;	4	4	4	12	1
Pengawasan dan pengendalian terhadap makanan dan bahan berbahaya bagi kesehatan;	1	1	1	3	12
Pengendalian penyebaran penyakit tropis dan penyakit serius lainnya serta	1	1	1	3	13
penyebaran HIV/AIDS dan NAPZA.	3	3	2	8	6
Kerjasama pengembangan bidang kesehatan dengan seluruh stakeholder ;	3	2	2	7	7
Ketersediaan, standarisasi, dan kualitas sarana, prasarana, serta tata kelola layanan kesehatan perlu ditingkatkan	4	3	4	11	2
Aksesibilitas, kualitas, manajemen, dan pengembangan serta sistem informasi kesehatan perlu ditingkatkan	3	3	3	9	5
Kurangnya kesadaran masyarakat mengenai Perilaku Hidup dan Bersih	2	2	2	6	8
Rencana Perluasan ruang terbuka hijau menyebabkan banjir yang dapat menimbulkan berbagai penyakit seperti, diare, ISPA, penyakit kulit, dan lain-lain.	1	1	1	3	11
Kondisi lingkungan perumahan yang belum memiliki sanitasi dasar yg memenuhi syarat kesehatan, terutama masyarakat miskin.	2	2	1	5	9
Peran status ekonomi berpengaruh terhadap pengeluaran rumah tangga untuk upaya pencegahan & pengobatan penyakit	2	1	1	4	10

3. Menentukan Prioritas Pemecahan Masalah yang merupakan Isu-Isu Strategis Renstra Dinas Kesehatan Kota Bekasi

Setelah ditentukan prioritas masalah dengan sistem Skoring selanjutnya adalah menentukan akar permasalahan dan prioritas pemecahan masalah yang akan dijadikan isu isu strategis Renstra Dinas Kesehatan.

Gambar 3.1 Penentuan Akar Permasalahan

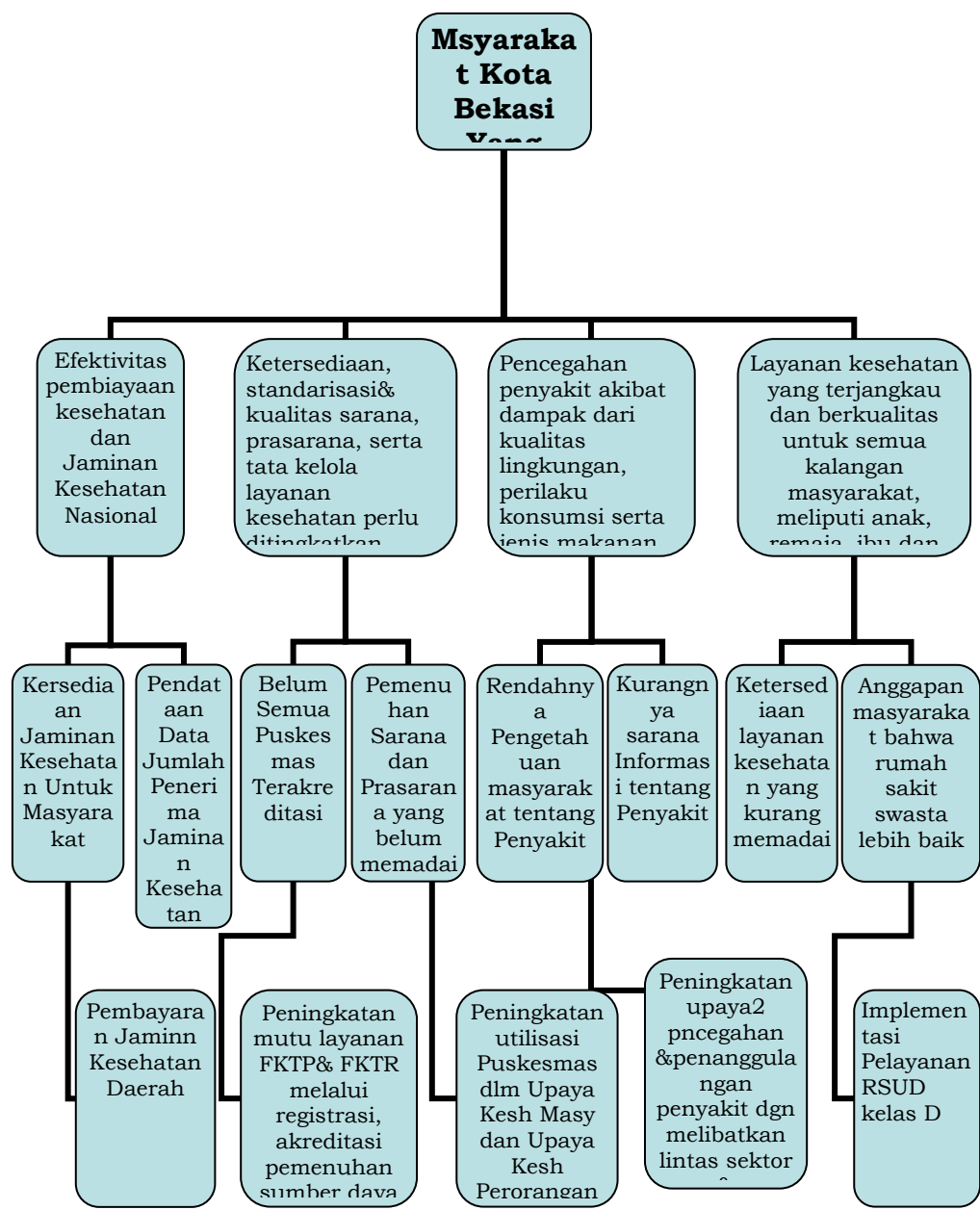

Dari hasil penentuan akar permasalahan dapat diketahui beberapa isu-isu Strategis pada Dinas Kesehatan Kota Bekasi, isu strategis tersebut antara lain adalah :

1. Pembayaran Jaminan Kesehatan Daerah;
2. Peningkatan utilisasi Puskesmas dalam Upaya Kesehatan Masyarakat dan Upaya Kesehatan Perorangan;
3. Implementasi Pelayanan RSUD kelas D
4. Peningkatan upaya-upaya pencegahan dan penanggulangan penyakit dengan melibatkan lintas sektor dan masyarakat;

5. Peningkatan mutu layanan FKTP dan FKTR melalui registrasi, akreditasi dan pemenuhan sumber daya kesehatan.

BAB IV

TUJUAN DAN SASARAN

2.2. Tujuan Dinas Kesehatan Kota Bekasi

Tujuan adalah sesuatu yang akan dicapai atau dihasilkan dalam jangka waktu 1 (satu) tahun sampai dengan 5 (lima) tahun mendatang. Tujuan strategis ditetapkan dengan mengacu kepada pernyataan Visi dan Misi serta didasarkan pada isu-isu dan analisis lingkungan strategis, sehingga dapat mengarahkan perumusan strategis, kebijakan, program dan kegiatan dalam rangka merealisasikan Visi dan Misi. Berdasarkan tujuan yang akan ditetapkan, maka Dinas Kesehatan Kota Bekasi akan dapat mengetahui hal-hal yang harus dicapai dalam kurun waktu satu sampai lima tahun kedepan dengan mempertimbangkan sumber daya dan kemampuan yang dimiliki, serta faktor lingkungan yang mempengaruhinya.

Berdasarkan telaah dan analisis dari berbagai faktor, maka Tujuan Dinas Kesehatan Kota Bekasi adalah “Meningkatkan Derajat Kesehatan Masyarakat Kota Bekasi”.

2.3. Sasaran Dinas Kesehatan Kota Bekasi

Sasaran merupakan penjabaran dari tujuan, yaitu sesuatu yang akan dicapai atau dihasilkan oleh lembaga dalam jangka waktu tertentu. Sasaran adalah salah satu dasar didalam penilaian dan pemantauan kinerja sehingga dapat digunakan sebagai alat pemicu bagi Perangkat Daerah terhadap sesuatu yang harus dicapai.

Sasaran Jangka Menengah Dinas Kesehatan Kota Bekasi adalah “Mewujudkan Masyarakat Kota Bekasi Yang Sehat”.

Perumusan Tujuan dan Sasaran Dinas kesehatan Kota Bekasi beserta indikator kinerjanya dapat di lihat pada tabel 4.1 di bawah ini :

Tabel 4.1

Visi, Misi, Tujuan dan Sasaran Jangka Menengah Dinas Kesehatan Kota Bekasi

Visi : Kota Bekasi Cerdas, Kreatif, Maju, Sejahtera dan Ihsan									
NO	TUJUAN	INDIKATOR TUJUAN	SASARAN	INDIKATOR SASARAN	TARGET KINERJA TUJUAN/SASARAN PADA TAHUN KE-				
					1	2	3	4	5
Misi : Meningkatkan dan mengembangkan kualitas kehidupan masyarakat yang berpengetahuan, sehat, berakhlak mulia, kreatif dan inovatif									
1	Meningkatkan Derajat Kesehatan Masyarakat Kota Bekasi	Indeks kesehatan	Terwujudnya Masyarakat Kota Bekasi Yang Sehat	Indeks kesehatan	84,14	84,23	84,32	84,41	84,50

BAB V
STRATEGI DAN ARAH KEBIJAKAN

Strategi dan Kebijakan dalam Renstra Dinas Kesehatan Kota Bekasi adalah Strategi dan Kebijakan Dinas Kesehatan untuk mencapai Tujuan dan Sasaran Jangka Menengah Dinas Kesehatan Kota Bekasi yang selaras dengan Strategi dan Kebijakan Daerah serta Rencana Program Prioritas dalam RPJMD seperti pada tabel di bawah ini :

Tabel 5.1
Strategi dan Kebijakan Dinas Kesehatan Kota Bekasi Tahun 2018-2023

Visi : Kota Bekasi Cerdas, Kreatif, Maju, Sejahtera dan Ihsan			
Misi 4 : Meningkatkan Dan Mengembangkan Kualitas Kehidupam Masyarakat Yang Berpengetahuan, Sehat, Berakhlak Mulia, Kreatif Dan Inovatif			
Tujuan	Sasaran	Startegi	Arah Kebijakan
Meningkatkan Derajat Kesehatan Masyarakat Kota Bekasi	Mewujudkan Masyarakat Kota Bekasi Yang Sehat	Meningkatnya Indeks Keluarga Sehat	1. Penguatan Persalinan Normal di Puskesmas
			2. Peningkatan Kunjungan Wilayah Petugas Kesehatan
			3. Optimalisasi Pemanfaatan Kartu Sehat Berbasis NIK
			4. Peningkatan Peran Serta Masyarakat dalam Pembangunan Kesehatan
			5. Implementasi Pemanfaatan Teknologi Informasi dalam Pelayanan Kesehatan
			6. Pengembangan Pelayanan Rumah Sakit Kelas D

BAB VI

RENCANA PROGRAM DAN KEGIATAN, INDIKATOR KINERJA, KELOMPOK SASARAN, DAN PENDANAAN INDIKATIF

Penetapan program dan kegiatan berdasarkan analisis dan metodologi perumusan yang telah dideskripsikan pada bagian sebelumnya. Dalam bagian ini diuraikan rencana program prioritas dan kegiatan dihubungkan dengan indikator kinerja, kelompok sasaran dan pendanaan indikatif selama 5 (lima) tahun periode tahun 2018 sampai dengan tahun 2023.

Untuk mencapai Tujuan dan Sasaran yang ditetapkan maka Dinas Kesehatan Menetapkan Program Prioritas yang harus dilaksanakan sesuai dengan RPJMD Kota Bekasi Tahun 2018-2023. Program-program tersebut terbagi atas Program yang berkaitan dengan Belanja Langsung Penunjang Urusan dan Belanja Langsung Urusan.

Belanja Langsung Penunjang terdiri dari 5 Program yaitu : 1) Program Pelayanan Administrasi Perkantoran, 2) Program Peningkatan Sarana dan Prasarana Aparatur, 3) Program Peningkatan Disiplin Aparatur, 4) Program Peningkatan Kapasitas Sumber Daya Aparatur, 5) Program Peningkatan Pengembangan Sistem Pelaporan Capaian Kinerja dan Keuangan.

Sedangkan untuk Belanja Langsung Urusan terdiri dari 5 Program yaitu : 1) Program Pemberdayaan Masyarakat di Bidang Kesehatan, 2) Program UKM Rujukan Daerah, 3) Program Kefarmasian dan Alkes, 4) Program UKP Rujukan, 5) Program SDM Kesehatan.

Adapun uraian program prioritas dan kegiatan yang dihubungkan dengan indikator kinerja, kelompok sasaran dan pendanaan indikatif selama 5 (lima) tahun dapat dilihat pada tabel dibawah ini :

Tabel 6.1

Rencana Program Dan Kegiatan, Indikator Kinerja, Kelompok Sasaran, Dan Pendanaan Indikatif

TUJUAN	SASARAN	KODE	PROGRAM DAN KEGIATAN	INDIKATOR KINERJA TUJUAN, SASARAN, PROGRAM (OUTCOME) DAN KEGIATAN (OUTPUT)	DATA CAPAIAN PADA TAHUN AWAL PERENCANAAN	TARGET KINERJA PROGRAM DAN KERANGKA PENDANAAN										KONDISI KINERJA PADA AKHIR PERIODE RENSTRA PERANGKAT DAERAH		UNIT KERJA PERANGKAT DAERAH PENANGGUNG JAWAB	LOKASI
						TAHUN-1		TAHUN-2		TAHUN-3		TAHUN-4		TAHUN-5					
						TARGET	Rp	TARGET	Rp	TARGET	Rp	TARGET	Rp	TARGET	Rp	TARGET	Rp		
(1)	(2)	(3)	(4)	(5)	(6)	(7)	(8)	(9)	(10)	(11)	(12)	(13)	(14)	(15)	(16)	(17)	(18)	(19)	(20)
Meningkatkan Derajat Kesehatan Masyarakat Kota Bekasi				Indeks Kesehatan	84,05	84,14		84,23		84,32		84,41		84,50		84,50			
	Mewujudkan Masyarakat Kota Bekasi Yang Sehat			Indeks Kesehatan	84,05	84,14		84,23		84,32		84,41		84,50		84,50			
			Program Pelayanan Administrasi Perkantoran	Persentase Pemenuhan Pelayanan Administrasi Perkantoran	100%	100%	26.812.810.000	100%	27.311.350.000	100%	30.042.485.000	100%	33.046.733.500	100%	36.351.406.850	100%	153.564.785.350		

TUJUAN	SASARAN	KODE	PROGRAM DAN KEGIATAN	INDIKATOR KINERJA TUJUAN, SASARAN, PROGRAM (OUTCOME) DAN KEGIATAN (OUTPUT)	DATA CAPAIAN PADA TAHUN AWAL PERENCANAAN	TARGET KINERJA PROGRAM DAN KERANGKA PENDANAAN										KONDISI KINERJA PADA AKHIR PERIODE RENSTRA PERANGKAT DAERAH		UNIT KERJA PERANGKAT DAERAH PENANGGUNG JAWAB	LOKASI
						TAHUN-1		TAHUN-2		TAHUN-3		TAHUN-4		TAHUN-5					
						TARGET	Rp	TARGET	Rp	TARGET	Rp	TARGET	Rp	TARGET	Rp	TARGET	Rp		
(1)	(2)	(3)	(4)	(5)	(6)	(7)	(8)	(9)	(10)	(11)	(12)	(13)	(14)	(15)	(16)	(17)	(18)	(19)	(20)
			Penyediaan Jasa Komunikasi, Sumber Daya Air dan Listrik	Jumlah jasa komunikasi, sumber daya air dan listrik serta internet	36 rek listrik, 36 rek telepon dan 36 rek internet	36 rek listrik, 36 rek telepon dan 36 rek internet	400.000.000	36 rek listrik, 36 rek telepon dan 36 rek internet	650.000.000	36 rek listrik, 36 rek telepon dan 36 rek internet	715.000.000	36 rek listrik, 36 rek telepon dan 36 rek internet	786.500.000	36 rek listrik, 36 rek telepon dan 36 rek internet	865.150.000	36 rek listrik, 36 rek telepon dan 36 rek internet	3.416.650.000	DINAS KESEHATAN	Kota Bekasi
			Penyediaan Jasa Kebersihan Kantor	Jumlah jasa kebersihan kantor Dinkes dan Gudang Farmasi	3.580 meter	3.580 meter	250.000.000	3.580 meter	450.000.000	3.580 meter	495.000.000	3.580 meter	544.500.000	3.580 meter	598.950.000	3.580 meter	2.338.450.000	DINAS KESEHATAN	Kota Bekasi
			Penyediaan Alat Tulis Kantor	Jumlah alat tulis kantor, Belanja pakai habis perlengkapan komputer dan barang inventaris peralatan kantor	12 bulan	12 bulan	197.000.000	12 bulan	200.000.000	12 bulan	220.000.000	12 bulan	242.000.000	12 bulan	266.200.000	12 bulan	1.125.200.000	DINAS KESEHATAN	Kota Bekasi
			Penyediaan Barang Cetakan dan Penggandaan	Jumlah barang penggandaan	12 bulan	12 bulan	194.460.000	12 bulan	200.000.000	12 bulan	220.000.000	12 bulan	242.000.000	12 bulan	266.200.000	12 bulan	1.122.660.000	DINAS KESEHATAN	Kota Bekasi

TUJUAN	SASARAN	KODE	PROGRAM DAN KEGIATAN	INDIKATOR KINERJA TUJUAN, SASARAN, PROGRAM (OUTCOME) DAN KEGIATAN (OUTPUT)	DATA CAPAIAN PADA TAHUN AWAL PERENCANAAN	TARGET KINERJA PROGRAM DAN KERANGKA PENDANAAN										KONDISI KINERJA PADA AKHIR PERIODE RENSTRA PERANGKAT DAERAH		UNIT KERJA PERANGKAT DAERAH PENANGGUNG JAWAB	LOKASI
						TAHUN-1		TAHUN-2		TAHUN-3		TAHUN-4		TAHUN-5					
						TARGET	Rp	TARGET	Rp	TARGET	Rp	TARGET	Rp	TARGET	Rp	TARGET	Rp		
(1)	(2)	(3)	(4)	(5)	(6)	(7)	(8)	(9)	(10)	(11)	(12)	(13)	(14)	(15)	(16)	(17)	(18)	(19)	(20)
			Penyediaan Komponen Instalasi Listrik/Penerangan Bangunan Kantor	Jumlah komponen instalasi listrik/penerangan bangunan kantor	12 bulan	12 bulan	25.000.000	12 bulan	25.000.000	12 bulan	27.500.000	12 bulan	30.250.000	12 bulan	33.275.000	12 bulan	141.025.000	DINAS KESEHATAN	Kota Bekasi
			Penyediaan Bahan Bacaan dan Peraturan Perundang-undangan	Jumlah bahan bacaan dan peraturan perundang-undangan	12 bulan	12 bulan	70.000.000	12 bulan	70.000.000	12 bulan	77.000.000	12 bulan	84.700.000	12 bulan	93.170.000	12 bulan	394.870.000	DINAS KESEHATAN	Kota Bekasi
			Penyediaan Makanan dan Minuman	Jumlah makanan dan minuman harian pegawai dan tamu	12 bulan	12 bulan	60.000.000	12 bulan	100.000.000	12 bulan	110.000.000	12 bulan	121.000.000	12 bulan	133.100.000	12 bulan	524.100.000	DINAS KESEHATAN	Kota Bekasi
			Rapat-Rapat Koordinasi dan Konsultasi Ke Luar Daerah	Jumlah rapat-rapat koordinasi dan konsultasi ke dalam dan luar daerah	12 bulan	12 bulan	500.000.000	12 bulan	500.000.000	12 bulan	550.000.000	12 bulan	605.000.000	12 bulan	665.500.000	12 bulan	2.820.500.000	DINAS KESEHATAN	Kota Bekasi
			Penyediaan Jasa Tenaga Administrasi/Teknis Perkantoran	Jumlah jasa tenaga kerja/teknis perkantoran	12 bulan	12 bulan	24.932.850.000	12 bulan	24.932.850.000	12 bulan	27.426.135.000	12 bulan	30.168.748.500	12 bulan	33.185.623.350	12 bulan	140.646.206.850	DINAS KESEHATAN	Kota Bekasi

TUJUAN	SASARAN	KODE	PROGRAM DAN KEGIATAN	INDIKATOR KINERJA TUJUAN, SASARAN, PROGRAM (OUTCOME) DAN KEGIATAN (OUTPUT)	DATA CAPAIAN PADA TAHUN AWAL PERENCANAAN	TARGET KINERJA PROGRAM DAN KERANGKA PENDANAAN										KONDISI KINERJA PADA AKHIR PERIODE RENSTRA PERANGKAT DAERAH		UNIT KERJA PERANGKAT DAERAH PENANGGUNG JAWAB	LOKASI
						TAHUN-1		TAHUN-2		TAHUN-3		TAHUN-4		TAHUN-5					
						TARGET	Rp	TARGET	Rp	TARGET	Rp	TARGET	Rp	TARGET	Rp	TARGET	Rp		
(1)	(2)	(3)	(4)	(5)	(6)	(7)	(8)	(9)	(10)	(11)	(12)	(13)	(14)	(15)	(16)	(17)	(18)	(19)	(20)
			Penyebarluasan Informasi Penyelenggaraan Pemerintahan Daerah	Jumlah Penyebarluasan informasi melalui advetorial dan spanduk	12 bulan	12 bulan	100.000.000	12 bulan	100.000.000	12 bulan	110.000.000	12 bulan	121.000.000	12 bulan	133.100.000	12 bulan	564.100.000	DINAS KESEHATAN	Kota Bekasi
			Penyediaan Jasa Keamanan Kantor	Jumlah jasa keamanan kantor	12 bulan	12 bulan	83.500.000	12 bulan	83.500.000	12 bulan	91.850.000	12 bulan	101.035.000	12 bulan	111.138.500	12 bulan	471.023.500	DINAS KESEHATAN	Kota Bekasi
			Program Peningkatan Sarana dan Prasarana Aparatur	Persentase Pemenuhan Kebutuhan Sarana dan Prasarana Aparatur	100%	100%	575.000.000	100%	1.125.000.000	100%	1.162.500.000	100%	1.203.750.000	100%	1.249.125.000	100%	5.315.375.000	DINAS KESEHATAN	Kota Bekasi
			Pemeliharaan Rutin/Berkala Gedung Kantor	Jumlah gedung kantor terpelihara	1 gedung kantor 2780 m	1 gedung kantor 2780 m	200.000.000	1 gedung kantor 2780 m	750.000.000	1 gedung kantor 2780 m	750.000.000	1 gedung kantor 2780 m	750.000.000	1 gedung kantor 2780 m	750.000.000	1 gedung kantor 2780 m	3.200.000.000	DINAS KESEHATAN	Kota Bekasi

TUJUAN	SASARAN	KODE	PROGRAM DAN KEGIATAN	INDIKATOR KINERJA TUJUAN, SASARAN, PROGRAM (OUTCOME) DAN KEGIATAN (OUTPUT)	DATA CAPAIAN PADA TAHUN AWAL PERENCANAAN	TARGET KINERJA PROGRAM DAN KERANGKA PENDANAAN										KONDISI KINERJA PADA AKHIR PERIODE RENSTRA PERANGKAT DAERAH		UNIT KERJA PERANGKAT DAERAH PENANGGUNG JAWAB	LOKASI
						TAHUN-1		TAHUN-2		TAHUN-3		TAHUN-4		TAHUN-5					
						TARGET	Rp	TARGET	Rp	TARGET	Rp	TARGET	Rp	TARGET	Rp	TARGET	Rp		
(1)	(2)	(3)	(4)	(5)	(6)	(7)	(8)	(9)	(10)	(11)	(12)	(13)	(14)	(15)	(16)	(17)	(18)	(19)	(20)
			Pemeliharaan Rutin/Berkala Kendaraan Dinas/Operasional	Jumlah kendaraan dinas terpelihara, belanja BBM, jasa Service dan perpanjangan STNK	18 unit roda empat, 25 unit roda dua	18 unit roda empat, 25 unit roda dua	300.000.000	18 unit roda empat, 25 unit roda dua	300.000.000	18 unit roda empat, 25 unit roda dua	330.000.000	18 unit roda empat, 25 unit roda dua	363.000.000	18 unit roda empat, 25 unit roda dua	399.300.000	18 unit roda empat, 25 unit roda dua	1.692.300.000	DINAS KESEHATAN	Kota Bekasi
			Pemeliharaan Rutin/Berkala Peralatan Gedung Kantor	Jumlah peralatan gedung kantor terpelihara	12 bulan	12 bulan	75.000.000	12 bulan	75.000.000	12 bulan	82.500.000	12 bulan	90.750.000	12 bulan	99.825.000	12 bulan	423.075.000	DINAS KESEHATAN	Kota Bekasi
			Program Peningkatan Sarana dan Prasarana Aparatur	Persentase Pemenuhan Kebutuhan Sarana dan Prasarana Aparatur	100%	100%	575.000.000	100%	1.125.000.000	100%	1.162.500.000	100%	1.203.750.000	100%	1.249.125.000	100%	5.315.375.000	DINAS KESEHATAN	Kota Bekasi
			Pemeliharaan Rutin/Berkala Gedung Kantor	Jumlah gedung kantor terpelihara	1 gedung kantor 2780 m	1 gedung kantor 2780 m	200.000.000	1 gedung kantor 2780 m	750.000.000	1 gedung kantor 2780 m	750.000.000	1 gedung kantor 2780 m	750.000.000	1 gedung kantor 2780 m	750.000.000	1 gedung kantor 2780 m	3.200.000.000	DINAS KESEHATAN	Kota Bekasi
			Pemeliharaan Rutin/Berkala Kendaraan Dinas/Operasio	Jumlah kendaraan dinas, belanja BBM, jasa Service dan perpanjangan	18 unit roda empat, 25 unit roda	18 unit roda empat, 25	300.000.000	18 unit roda empat, 25	300.000.000	18 unit roda empat, 25	330.000.000	18 unit roda empat, 25	363.000.000	18 unit roda empat, 25	399.300.000	18 unit roda empat, 25 unit roda	1.692.300.000	DINAS KESEHATAN	Kota Bekasi

TUJUAN	SASARAN	KODE	PROGRAM DAN KEGIATAN	INDIKATOR KINERJA TUJUAN, SASARAN, PROGRAM (OUTCOME) DAN KEGIATAN (OUTPUT)	DATA CAPAIAN PADA TAHUN AWAL PERENCANAAN	TARGET KINERJA PROGRAM DAN KERANGKA PENDANAAN										KONDISI KINERJA PADA AKHIR PERIODE RENSTRA PERANGKAT DAERAH		UNIT KERJA PERANGKAT DAERAH PENANGGUNG JAWAB	LOKASI
						TAHUN-1		TAHUN-2		TAHUN-3		TAHUN-4		TAHUN-5					
						TARGET	Rp	TARGET	Rp	TARGET	Rp	TARGET	Rp	TARGET	Rp	TARGET	Rp		
(1)	(2)	(3)	(4)	(5)	(6)	(7)	(8)	(9)	(10)	(11)	(12)	(13)	(14)	(15)	(16)	(17)	(18)	(19)	(20)
			nal	STNK	dua	unit roda dua		unit roda dua		unit roda dua		unit roda dua		unit roda dua		dua			
			Program Peningkatan Kapasitas Sumber Daya Aparatur	Persentase Peningkatan kapasitas Sumber Daya Aparatur	100%	100%	50.000.000	100%	362.500.000	100%	362.500.000	100%	362.500.000	100%	362.500.000	100%	1.500.000.000	DINAS KESEHATAN	Kota Bekasi
			Pelatihan Pengembangan SDM Kesehatan	Jumlah pelatihan pengembangan SDM Kesehatan	12 bulan	12 bulan	50.000.000	12 bulan	362.500.000	12 bulan	362.500.000	12 bulan	362.500.000	12 bulan	362.500.000	12 bulan	1.500.000.000	DINAS KESEHATAN	Kota Bekasi
			Program Peningkatan Pengembangan Sistem Pelaporan Capaian Kinerja dan Keuangan	Persentase Peningkatan sistem pelaporan capaian kinerja dan keuangan	100%	100%	40.000.000	100%	40.000.000	100%	44.000.000	100%	48.400.000	100%	53.240.000	100%	225.640.000	DINAS KESEHATAN	Kota Bekasi
			Penyusunan Laporan Capaian Kinerja dan Ikhtisar Realisasi Kinerja SKPD	Jumlah Laporan Capaian Kinerja Triwulanan	4 laporan	4 laporan	20.000.000	4 laporan	20.000.000	4 laporan	22.000.000	4 laporan	24.200.000	4 laporan	26.620.000	4 laporan	112.820.000	DINAS KESEHATAN	Kota Bekasi

TUJUAN	SASARAN	KODE	PROGRAM DAN KEGIATAN	INDIKATOR KINERJA TUJUAN, SASARAN, PROGRAM (OUTCOME) DAN KEGIATAN (OUTPUT)	DATA CAPAIAN PADA TAHUN AWAL PERENCANAAN	TARGET KINERJA PROGRAM DAN KERANGKA PENDANAAN										KONDISI KINERJA PADA AKHIR PERIODE RENSTRA PERANGKAT DAERAH		UNIT KERJA PERANGKAT DAERAH PENANGGUNG JAWAB	LOKASI
						TAHUN-1		TAHUN-2		TAHUN-3		TAHUN-4		TAHUN-5					
						TARGET	Rp	TARGET	Rp	TARGET	Rp	TARGET	Rp	TARGET	Rp	TARGET	Rp		
(1)	(2)	(3)	(4)	(5)	(6)	(7)	(8)	(9)	(10)	(11)	(12)	(13)	(14)	(15)	(16)	(17)	(18)	(19)	(20)
			Penyusunan Laporan Keuangan	Jumlah Laporan Keuangan	2 laporan semester, 4 laporan triwulan dan 12 dok	2 laporan semester, 4 laporan triwulan dan 12dok	20.000.000	2 laporan semester, 4 laporan triwulan dan 12dok	20.000.000	2 laporan semester, 4 laporan triwulan dan 12dok	22.000.000	2 laporan semester, 4 laporan triwulan dan 12dok	24.200.000	2 laporan semester, 4 laporan triwulan dan 12dok	26.620.000	2 laporan semester, 4 laporan triwulan dan 12 dok	112.820.000		
			Program Pemberdayaan Masyarakat di Bidang Kesehatan	Cakupan rumah tangga ber – PHBS	58%	58%	100.000.000	60%	4.467.675.000	62%	4.834.442.500	64%	5.987.886.750	65%	4.956.675.425	65%	20.346.679.675		
			Penyelenggaraan Kota Sehat	Jumlah kelurahan yang sdh melaksanakan 5 tatanan KOTA SEHAT	1 Kel	1 Kel	0	1 Kel	350.000.000	1 Kel	385.000.000	1 Kel	423.500.000	1 Kel	465.850.000	5 Kel	1.624.350.000	DINAS KESEHATAN	Kota Bekasi
				Jumlah sekolah per kecamatan yang melaksanakan SEKOLAH SEHAT	100	4		4		4		4		4		20	0	DINAS KESEHATAN	Kota Bekasi

TUJUAN	SASARAN	KODE	PROGRAM DAN KEGIATAN	INDIKATOR KINERJA TUJUAN, SASARAN, PROGRAM (OUTCOME) DAN KEGIATAN (OUTPUT)	DATA CAPAIAN PADA TAHUN AWAL PERENCANAAN	TARGET KINERJA PROGRAM DAN KERANGKA PENDANAAN										KONDISI KINERJA PADA AKHIR PERIODE RENSTRA PERANGKAT DAERAH		UNIT KERJA PERANGKAT DAERAH PENANGGUNG JAWAB	LOKASI
						TAHUN-1		TAHUN-2		TAHUN-3		TAHUN-4		TAHUN-5					
						TARGET	Rp	TARGET	Rp	TARGET	Rp	TARGET	Rp	TARGET	Rp	TARGET	Rp		
(1)	(2)	(3)	(4)	(5)	(6)	(7)	(8)	(9)	(10)	(11)	(12)	(13)	(14)	(15)	(16)	(17)	(18)	(19)	(20)
			Peningkatan Pengetahuan Kesehatan Berbasis Masyarakat	Jumlah kebijakan publik yang berwawasan kesehatan	3	2	0	2	753.870.000	2	829.257.000	2	1.662.182.700	2	1.078.400.970	10	4.323.710.670	DINAS KESEHATAN	Kota Bekasi
				Jumlah kelurahan yang memiliki kebijakan PHBS	N/A	5		5		5		5		5		25			
				Jumlah dunia usaha yang menyelenggarakan CSR kesehatan	N/A	1		1		1		1		1		5			
				Jumlah tema pesan dalam komunikasi, informasi dan edukasi pada masyarakat.	N/A	5		5		5		5		5		25			
			Peningkatan Kesehatan Olahraga	Jumlah Puskesmas yang menyelenggarakan pengukuran kebugaran Jemaah Haji	15	25	100.000.000	35	300.000.000	42	330.000.000	42	363.000.000	42	399.300.000	42%	1.492.300.000	DINAS KESEHATAN	Kota Bekasi
				Jumlah PKM yang melakukan test kebugaran pada anak sekolah	N/A	N/A	0	10		15		20		25		30			

TUJUAN	SASARAN	KODE	PROGRAM DAN KEGIATAN	INDIKATOR KINERJA TUJUAN, SASARAN, PROGRAM (OUTCOME) DAN KEGIATAN (OUTPUT)	DATA CAPAIAN PADA TAHUN AWAL PERENCANAAN	TARGET KINERJA PROGRAM DAN KERANGKA PENDANAAN										KONDISI KINERJA PADA AKHIR PERIODE RENSTRA PERANGKAT DAERAH		UNIT KERJA PERANGKAT DAERAH PENANGGUNG JAWAB	LOKASI
						TAHUN-1		TAHUN-2		TAHUN-3		TAHUN-4		TAHUN-5					
						TARGET	Rp	TARGET	Rp	TARGET	Rp	TARGET	Rp	TARGET	Rp	TARGET	Rp		
(1)	(2)	(3)	(4)	(5)	(6)	(7)	(8)	(9)	(10)	(11)	(12)	(13)	(14)	(15)	(16)	(17)	(18)	(19)	(20)
				Jumlah Institusi yang melakukan Gerakan Peregangan	N/A	N/A	0	40		64		100		156		156			
			Penyelenggaraan Penyehatan Sanitasi Lingkungan Pemukiman	Jumlah rw yang melakukan pemicuan odf	39	75	0	75	800.000.000	75	800.000.000	45	800.000.000		0	270	2.400.000.000	DINAS KESEHATAN	Kota Bekasi
				- Kelurahan ODF	6	0	0	2		2		2		2		8			
			Pemberdayaan Masyarakat Bidang Kesehatan dan Perbaikan Sanitasi Untuk Percepatan ODF (Bantuan DKI)	Jumlah rw yang melakukan pemicuan odf Di Kec Bantar Gebang	39 RW	75 RW	0	75 RW	1.000.000.000	75 RW	1.100.000.000	45 RW	1.210.000.000	45 RW	1.331.000.000	315 RW	4.641.000.000	DINAS KESEHATAN	Kota Bekasi
			Penyelenggaraan Sanitasi Total Berbasis Masyarakat di Kota Bekasi (STBM) (Banprov)	Jumlah Keluarga untuk kegiatan Sanitasi	N/A	N/A	0	50 KK	1.263.805.000	50 KK	1.390.185.500	50 KK	1.529.204.050	50 KK	1.682.124.455	200 KK	5.865.319.005	DINAS KESEHATAN	Kota Bekasi

TUJUAN	SASARAN	KODE	PROGRAM DAN KEGIATAN	INDIKATOR KINERJA TUJUAN, SASARAN, PROGRAM (OUTCOME) DAN KEGIATAN (OUTPUT)	DATA CAPAIAN PADA TAHUN AWAL PERENCANAAN	TARGET KINERJA PROGRAM DAN KERNGKA PENDANAAN										KONDISI KINERJA PADA AKHIR PERIODE RENSTRA PERANGKAT DAERAH		UNIT KERJA PERANGKAT DAERAH PENANGGUNG JAWAB	LOKASI
						TAHUN-1		TAHUN-2		TAHUN-3		TAHUN-4		TAHUN-5					
						TARGET	Rp	TARGET	Rp	TARGET	Rp	TARGET	Rp	TARGET	Rp	TARGET	Rp		
(1)	(2)	(3)	(4)	(5)	(6)	(7)	(8)	(9)	(10)	(11)	(12)	(13)	(14)	(15)	(16)	(17)	(18)	(19)	(20)
			Program UKM Rujukan Daerah	Cakupan pelayanan kesehatan dasar di puskesmas	100%	100%	337.677.414.575	100%	371.180.451.059	100%	416.077.158.665	100%	457.550.874.531	100%	503.205.961.985	100%	2.085.691.860.815		
				persentase cakupan Pelayanan Kesehatan rujukan bagi peserta jaminan kesehatan	100%	100%		100%		100%		100%		100%		100%			
				Prevalensi kekurangan gizi pada balita (kesehatan keluarga dan gizi)	7%	7%		5%		5%		4%		3%		3%			
				persentase Institusi memenuhi syarat kesehatan	62%	62%		65%		68%		72%		75%		75%			
				Persentase Ketersediaan Puskesmas di Kelurahan	42%	42%		45%		49%		52%		56%		56%			

TUJUAN	SASARAN	KODE	PROGRAM DAN KEGIATAN	INDIKATOR KINERJA TUJUAN, SASARAN, PROGRAM (OUTCOME) DAN KEGIATAN (OUTPUT)	DATA CAPAIAN PADA TAHUN AWAL PERENCANAAN	TARGET KINERJA PROGRAM DAN KERNGKA PENDANAAN										KONDISI KINERJA PADA AKHIR PERIODE RENSTRA PERANGKAT DAERAH		UNIT KERJA PERANGKAT DAERAH PENANGGUNG JAWAB	LOKASI
						TAHUN-1		TAHUN-2		TAHUN-3		TAHUN-4		TAHUN-5					
						TARGET	Rp	TARGET	Rp	TARGET	Rp	TARGET	Rp	TARGET	Rp	TARGET	Rp		
(1)	(2)	(3)	(4)	(5)	(6)	(7)	(8)	(9)	(10)	(11)	(12)	(13)	(14)	(15)	(16)	(17)	(18)	(19)	(20)
				Persentase ibu hamil yang mendapatkan layanan kesehatan	90%	100%		100%		100%		100%		100%		100%			
				Persentase ibu bersalin yang mendapatkan layanan kesehatan	88%	100%		100%		100%		100%		100%		100%			
				Persentase bayi baru lahir yang mendapatkan layanan kesehatan	96%	100%		100%		100%		100%		100%		100%			
				Persentase balita yang mendapatkan layanan kesehatan	60%	100%		100%		100%		100%		100%		100%			
				Persentase Warga Negara usia pendidikan dasar yang mendapatkan layanan kesehatan	95%	100%		100%		100%		100%		100%		100%			

TUJUAN	SASARAN	KODE	PROGRAM DAN KEGIATAN	INDIKATOR KINERJA TUJUAN, SASARAN, PROGRAM (OUTCOME) DAN KEGIATAN (OUTPUT)	DATA CAPAIAN PADA TAHUN AWAL PERENCANAAN	TARGET KINERJA PROGRAM DAN KERNGKA PENDANAAN										KONDISI KINERJA PADA AKHIR PERIODE RENSTRA PERANGKAT DAERAH		UNIT KERJA PERANGKAT DAERAH PENANGGUNG JAWAB	LOKASI
						TAHUN-1		TAHUN-2		TAHUN-3		TAHUN-4		TAHUN-5					
						TARGET	Rp	TARGET	Rp	TARGET	Rp	TARGET	Rp	TARGET	Rp	TARGET	Rp		
(1)	(2)	(3)	(4)	(5)	(6)	(7)	(8)	(9)	(10)	(11)	(12)	(13)	(14)	(15)	(16)	(17)	(18)	(19)	(20)
				Persentase Warga Negara usia produktif yang mendapatkan layanan kesehatan	38%	100%		100%		100%		100%		100%		100%			
				Persentase Warga Negara usia lanjut yang mendapatkan layanan kesehatan	84%	100%		100%		100%		100%		100%		100%			
				Persentase Warga Negara penderita Hipertensi yang mendapatkan layanan kesehatan	13%	100%		100%		100%		100%		100%		100%			
				Persentase Warga Negara penderita Diabetes Mellitus yang mendapatkan layanan kesehatan	30%	100%		100%		100%		100%		100%		100%			

TUJUAN	SASARAN	KODE	PROGRAM DAN KEGIATAN	INDIKATOR KINERJA TUJUAN, SASARAN, PROGRAM (OUTCOME) DAN KEGIATAN (OUTPUT)	DATA CAPAIAN PADA TAHUN AWAL PERENCANAAN	TARGET KINERJA PROGRAM DAN KERANGKA PENDANAAN										KONDISI KINERJA PADA AKHIR PERIODE RENSTRA PERANGKAT DAERAH		UNIT KERJA PERANGKAT DAERAH PENANGGUNG JAWAB	LOKASI
						TAHUN-1		TAHUN-2		TAHUN-3		TAHUN-4		TAHUN-5					
						TARGET	Rp	TARGET	Rp	TARGET	Rp	TARGET	Rp	TARGET	Rp	TARGET	Rp		
(1)	(2)	(3)	(4)	(5)	(6)	(7)	(8)	(9)	(10)	(11)	(12)	(13)	(14)	(15)	(16)	(17)	(18)	(19)	(20)
				Persentase Warga Negara dengan gangguan jiwa berat yang mendapatkan layanan kesehatan	100%	100%		100%		100%		100%		100%		100%			
				Persentase Warga Negara penderita terduga Tuberculosis yang mendapatkan layanan kesehatan	98%	100%		100%		100%		100%		100%		100%			
				Persentase Warga Negara dengan risiko terinfeksi Virus yang melemahkan daya tahan tubuh manusia (Human Immunodeficiency Virus) yang mendapatkan layanan kesehatan	75%	100%		100%		100%		100%		100%		100%			

TUJUAN	SASARAN	KODE	PROGRAM DAN KEGIATAN	INDIKATOR KINERJA TUJUAN, SASARAN, PROGRAM (OUTCOME) DAN KEGIATAN (OUTPUT)	DATA CAPAIAN PADA TAHUN AWAL PERENCANAAN	TARGET KINERJA PROGRAM DAN KERNGKA PENDANAAN										KONDISI KINERJA PADA AKHIR PERIODE RENSTRA PERANGKAT DAERAH		UNIT KERJA PERANGKAT DAERAH PENANGGUNG JAWAB	LOKASI
						TAHUN-1		TAHUN-2		TAHUN-3		TAHUN-4		TAHUN-5					
						TARGET	Rp	TARGET	Rp	TARGET	Rp	TARGET	Rp	TARGET	Rp	TARGET	Rp		
(1)	(2)	(3)	(4)	(5)	(6)	(7)	(8)	(9)	(10)	(11)	(12)	(13)	(14)	(15)	(16)	(17)	(18)	(19)	(20)
			Bantuan Operasional Kesehatan UPTD Puskesmas Aren Jaya	Persentase pemenuhan bantuan operasional upaya kesehatan masyarakat esensial/pengembangan PIS-PK dan manajemen Puskesmas	100%	100%	469.000.000	100%	538.942.000	100%	592.836.200	100%	652.119.820	100%	717.331.802	100%	2.970.229.822	DINAS KESEHATAN	Aren Jaya
			Bantuan Operasional Kesehatan UPTD Puskesmas Bantargebang	Persentase pemenuhan bantuan operasional upaya kesehatan masyarakat esensial/pengembangan PIS-PK dan manajemen Puskesmas	100%	100%	468.000.000	100%	468.000.000	100%	514.800.000	100%	566.280.000	100%	622.908.000	100%	2.639.988.000	DINAS KESEHATAN	Bantargebang
			Bantuan Operasional Kesehatan UPTD Puskesmas Bintara	Persentase pemenuhan bantuan operasional upaya kesehatan masyarakat esensial/pengembangan PIS-PK dan manajemen Puskesmas	100%	100%	466.000.000	100%	466.000.000	100%	512.600.000	100%	563.860.000	100%	620.246.000	100%	2.628.706.000	DINAS KESEHATAN	Bintara

TUJUAN	SASARAN	KODE	PROGRAM DAN KEGIATAN	INDIKATOR KINERJA TUJUAN, SASARAN, PROGRAM (OUTCOME) DAN KEGIATAN (OUTPUT)	DATA CAPAIAN PADA TAHUN AWAL PERENCANAAN	TARGET KINERJA PROGRAM DAN KERNGKA PENDANAAN										KONDISI KINERJA PADA AKHIR PERIODE RENSTRA PERANGKAT DAERAH		UNIT KERJA PERANGKAT DAERAH PENANGGUNG JAWAB	LOKASI
						TAHUN-1		TAHUN-2		TAHUN-3		TAHUN-4		TAHUN-5					
						TARGET	Rp	TARGET	Rp	TARGET	Rp	TARGET	Rp	TARGET	Rp	TARGET	Rp		
(1)	(2)	(3)	(4)	(5)	(6)	(7)	(8)	(9)	(10)	(11)	(12)	(13)	(14)	(15)	(16)	(17)	(18)	(19)	(20)
			Bantuan Operasional Kesehatan UPTD Puskesmas Bintara Jaya	Persentase pemenuhan bantuan operasional upaya kesehatan masyarakat esensial/pengembangan PIS-PK dan manajemen Puskesmas	100%	100%	464.000.000	100%	464.000.000	100%	510.400.000	100%	561.440.000	100%	617.584.000	100%	2.617.424.000	DINAS KESEHATAN	Bintara Jaya
			Bantuan Operasional Kesehatan UPTD Puskesmas Bojong Menteng	Persentase pemenuhan bantuan operasional upaya kesehatan masyarakat esensial/pengembangan PIS-PK dan manajemen Puskesmas	100%	100%	462.000.000	100%	508.500.000	100%	559.350.000	100%	615.285.000	100%	676.813.500	100%	2.821.948.500	DINAS KESEHATAN	Bojong Menteng
			Bantuan Operasional Kesehatan UPTD Puskesmas Bojong Rawalumbu	Persentase pemenuhan bantuan operasional upaya kesehatan masyarakat esensial/pengembangan PIS-PK dan manajemen Puskesmas	100%	100%	476.000.000	100%	646.320.000	100%	710.952.000	100%	782.047.200	100%	860.251.920	100%	3.475.571.120	DINAS KESEHATAN	Bojong Rawalumbu

TUJUAN	SASARAN	KODE	PROGRAM DAN KEGIATAN	INDIKATOR KINERJA TUJUAN, SASARAN, PROGRAM (OUTCOME) DAN KEGIATAN (OUTPUT)	DATA CAPAIAN PADA TAHUN AWAL PERENCANAAN	TARGET KINERJA PROGRAM DAN KERNGKA PENDANAAN										KONDISI KINERJA PADA AKHIR PERIODE RENSTRA PERANGKAT DAERAH		UNIT KERJA PERANGKAT DAERAH PENANGGUNG JAWAB	LOKASI
						TAHUN-1		TAHUN-2		TAHUN-3		TAHUN-4		TAHUN-5					
						TARGET	Rp	TARGET	Rp	TARGET	Rp	TARGET	Rp	TARGET	Rp	TARGET	Rp		
(1)	(2)	(3)	(4)	(5)	(6)	(7)	(8)	(9)	(10)	(11)	(12)	(13)	(14)	(15)	(16)	(17)	(18)	(19)	(20)
			Bantuan Operasional Kesehatan UPTD Puskesmas Ciketing Udik	Persentase pemenuhan bantuan operasional upaya kesehatan masyarakat esensial/pengembangan PIS-PK dan manajemen Puskesmas	100%	100%	461.000.000	100%	461.000.000	100%	507.100.000	100%	557.810.000	100%	613.591.000	100%	2.600.501.000	DINAS KESEHATAN	Ciketing Udik
			Bantuan Operasional Kesehatan UPTD Puskesmas Cimuning	Persentase pemenuhan bantuan operasional upaya kesehatan masyarakat esensial/pengembangan PIS-PK dan manajemen Puskesmas	100%	100%	462.000.000	100%	508.200.000	100%	559.020.000	100%	614.922.000	100%	676.414.200	100%	2.820.556.200	DINAS KESEHATAN	Cimuning
			Bantuan Operasional Kesehatan UPTD Puskesmas Duren Jaya	Persentase pemenuhan bantuan operasional upaya kesehatan masyarakat esensial/pengembangan PIS-PK dan manajemen Puskesmas	100%	100%	472.000.000	100%	472.000.000	100%	519.200.000	100%	571.120.000	100%	628.232.000	100%	2.662.552.000	DINAS KESEHATAN	Duren Jaya

TUJUAN	SASARAN	KODE	PROGRAM DAN KEGIATAN	INDIKATOR KINERJA TUJUAN, SASARAN, PROGRAM (OUTCOME) DAN KEGIATAN (OUTPUT)	DATA CAPAIAN PADA TAHUN AWAL PERENCANAAN	TARGET KINERJA PROGRAM DAN KERNGKA PENDANAAN										KONDISI KINERJA PADA AKHIR PERIODE RENSTRA PERANGKAT DAERAH		UNIT KERJA PERANGKAT DAERAH PENANGGUNG JAWAB	LOKASI
						TAHUN-1		TAHUN-2		TAHUN-3		TAHUN-4		TAHUN-5					
						TARGET	Rp	TARGET	Rp	TARGET	Rp	TARGET	Rp	TARGET	Rp	TARGET	Rp		
(1)	(2)	(3)	(4)	(5)	(6)	(7)	(8)	(9)	(10)	(11)	(12)	(13)	(14)	(15)	(16)	(17)	(18)	(19)	(20)
			Bantuan Operasional Kesehatan UPTD Puskesmas Harapan Baru	Persentase pemenuhan bantuan operasional upaya kesehatan masyarakat esensial/pengembangan PIS-PK dan manajemen Puskesmas	100%	100%	459.000.000	100%	459.000.000	100%	504.900.000	100%	555.390.000	100%	610.929.000	100%	2.589.219.000	DINAS KESEHATAN	Harapan Baru
			Bantuan Operasional Kesehatan UPTD Puskesmas Jaka Mulya	Persentase pemenuhan bantuan operasional upaya kesehatan masyarakat esensial/pengembangan PIS-PK dan manajemen Puskesmas	100%	100%	462.000.000	100%	462.000.000	100%	508.200.000	100%	559.020.000	100%	614.922.000	100%	2.606.142.000	DINAS KESEHATAN	Jaka Mulya
			Bantuan Operasional Kesehatan UPTD Puskesmas Jaka Setia	Persentase pemenuhan bantuan operasional upaya kesehatan masyarakat esensial/pengembangan PIS-PK dan manajemen Puskesmas	100%	100%	463.000.000	100%	463.000.000	100%	509.300.000	100%	560.230.000	100%	616.253.000	100%	2.611.783.000	DINAS KESEHATAN	Jaka Setia

TUJUAN	SASARAN	KODE	PROGRAM DAN KEGIATAN	INDIKATOR KINERJA TUJUAN, SASARAN, PROGRAM (OUTCOME) DAN KEGIATAN (OUTPUT)	DATA CAPAIAN PADA TAHUN AWAL PERENCANAAN	TARGET KINERJA PROGRAM DAN KERNGKA PENDANAAN										KONDISI KINERJA PADA AKHIR PERIODE RENSTRA PERANGKAT DAERAH		UNIT KERJA PERANGKAT DAERAH PENANGGUNG JAWAB	LOKASI
						TAHUN-1		TAHUN-2		TAHUN-3		TAHUN-4		TAHUN-5					
						TARGET	Rp	TARGET	Rp	TARGET	Rp	TARGET	Rp	TARGET	Rp	TARGET	Rp		
(1)	(2)	(3)	(4)	(5)	(6)	(7)	(8)	(9)	(10)	(11)	(12)	(13)	(14)	(15)	(16)	(17)	(18)	(19)	(20)
			Bantuan Operasional Kesehatan UPTD Puskesmas Jati Makmur	Persentase pemenuhan bantuan operasional upaya kesehatan masyarakat esensial/pengembangan PIS-PK dan manajemen Puskesmas	100%	100%	467.000.000	100%	467.000.000	100%	513.700.000	100%	565.070.000	100%	621.577.000	100%	2.634.347.000	DINAS KESEHATAN	Jatimakmur
			Bantuan Operasional Kesehatan UPTD Puskesmas Jati Rahayu	Persentase pemenuhan bantuan operasional upaya kesehatan masyarakat esensial/pengembangan PIS-PK dan manajemen Puskesmas	100%	100%	469.000.000	100%	469.000.000	100%	515.900.000	100%	567.490.000	100%	624.239.000	100%	2.645.629.000	DINAS KESEHATAN	Jatirahayu
			Bantuan Operasional Kesehatan UPTD Puskesmas Jati Ranggon	Persentase pemenuhan bantuan operasional upaya kesehatan masyarakat esensial/pengembangan PIS-PK dan manajemen Puskesmas	100%	100%	463.000.000	100%	328.335.000	100%	361.168.500	100%	397.285.350	100%	437.013.885	100%	1.986.802.735	DINAS KESEHATAN	Jatiranggon

TUJUAN	SASARAN	KODE	PROGRAM DAN KEGIATAN	INDIKATOR KINERJA TUJUAN, SASARAN, PROGRAM (OUTCOME) DAN KEGIATAN (OUTPUT)	DATA CAPAIAN PADA TAHUN AWAL PERENCANAAN	TARGET KINERJA PROGRAM DAN KERNGKA PENDANAAN										KONDISI KINERJA PADA AKHIR PERIODE RENSTRA PERANGKAT DAERAH		UNIT KERJA PERANGKAT DAERAH PENANGGUNG JAWAB	LOKASI
						TAHUN-1		TAHUN-2		TAHUN-3		TAHUN-4		TAHUN-5					
						TARGET	Rp	TARGET	Rp	TARGET	Rp	TARGET	Rp	TARGET	Rp	TARGET	Rp		
(1)	(2)	(3)	(4)	(5)	(6)	(7)	(8)	(9)	(10)	(11)	(12)	(13)	(14)	(15)	(16)	(17)	(18)	(19)	(20)
			Bantuan Operasional Kesehatan UPTD Puskesmas Jati Sampurna	Persentase pemenuhan bantuan operasional upaya kesehatan masyarakat esensial/pengembangan PIS-PK dan manajemen Puskesmas	100%	100%	486.000.000	100%	486.000.000	100%	534.600.000	100%	588.060.000	100%	646.866.000	100%	2.741.526.000	DINAS KESEHATAN	Jatisampurna
			Bantuan Operasional Kesehatan UPTD Puskesmas Jati Warna	Persentase pemenuhan bantuan operasional upaya kesehatan masyarakat esensial/pengembangan PIS-PK dan manajemen Puskesmas	100%	100%	474.000.000	100%	474.000.000	100%	521.400.000	100%	573.540.000	100%	630.894.000	100%	2.673.834.000	DINAS KESEHATAN	Jatiwarna
			Bantuan Operasional Kesehatan UPTD Puskesmas Jatiasih	Persentase pemenuhan bantuan operasional upaya kesehatan masyarakat esensial/pengembangan PIS-PK dan manajemen Puskesmas	100%	100%	501.000.000	100%	550.000.000	100%	605.000.000	100%	665.500.000	100%	732.050.000	100%	3.053.550.000	DINAS KESEHATAN	Jatiasih

TUJUAN	SASARAN	KODE	PROGRAM DAN KEGIATAN	INDIKATOR KINERJA TUJUAN, SASARAN, PROGRAM (OUTCOME) DAN KEGIATAN (OUTPUT)	DATA CAPAIAN PADA TAHUN AWAL PERENCANAAN	TARGET KINERJA PROGRAM DAN KERNGKA PENDANAAN										KONDISI KINERJA PADA AKHIR PERIODE RENSTRA PERANGKAT DAERAH		UNIT KERJA PERANGKAT DAERAH PENANGGUNG JAWAB	LOKASI
						TAHUN-1		TAHUN-2		TAHUN-3		TAHUN-4		TAHUN-5					
						TARGET	Rp	TARGET	Rp	TARGET	Rp	TARGET	Rp	TARGET	Rp	TARGET	Rp		
(1)	(2)	(3)	(4)	(5)	(6)	(7)	(8)	(9)	(10)	(11)	(12)	(13)	(14)	(15)	(16)	(17)	(18)	(19)	(20)
			Bantuan Operasional Kesehatan UPTD Puskesmas Jatibening	Persentase pemenuhan bantuan operasional upaya kesehatan masyarakat esensial/pengembangan PIS-PK dan manajemen Puskesmas	100%	100%	471.000.000	100%	471.000.000	100%	518.100.000	100%	569.910.000	100%	626.901.000	100%	2.656.911.000	DINAS KESEHATAN	Jatibening
			Bantuan Operasional Kesehatan UPTD Puskesmas jatibening Baru	Persentase pemenuhan bantuan operasional upaya kesehatan masyarakat esensial/pengembangan PIS-PK dan manajemen Puskesmas	100%	100%	459.000.000	100%	459.000.000	100%	504.900.000	100%	555.390.000	100%	610.929.000	100%	2.589.219.000	DINAS KESEHATAN	Jatibening Baru
			Bantuan Operasional Kesehatan UPTD Puskesmas Jatiluhur	Persentase pemenuhan bantuan operasional upaya kesehatan masyarakat esensial/pengembangan PIS-PK dan manajemen Puskesmas	100%	100%	474.000.000	100%	474.000.000	100%	521.400.000	100%	573.540.000	100%	630.894.000	100%	2.673.834.000	DINAS KESEHATAN	Jatiluhur

TUJUAN	SASARAN	KODE	PROGRAM DAN KEGIATAN	INDIKATOR KINERJA TUJUAN, SASARAN, PROGRAM (OUTCOME) DAN KEGIATAN (OUTPUT)	DATA CAPAIAN PADA TAHUN AWAL PERENCANAAN	TARGET KINERJA PROGRAM DAN KERNGKA PENDANAAN										KONDISI KINERJA PADA AKHIR PERIODE RENSTRA PERANGKAT DAERAH		UNIT KERJA PERANGKAT DAERAH PENANGGUNG JAWAB	LOKASI
						TAHUN-1		TAHUN-2		TAHUN-3		TAHUN-4		TAHUN-5					
						TARGET	Rp	TARGET	Rp	TARGET	Rp	TARGET	Rp	TARGET	Rp	TARGET	Rp		
(1)	(2)	(3)	(4)	(5)	(6)	(7)	(8)	(9)	(10)	(11)	(12)	(13)	(14)	(15)	(16)	(17)	(18)	(19)	(20)
			Bantuan Operasional Kesehatan UPTD Puskesmas Kali Baru	Persentase pemenuhan bantuan operasional upaya kesehatan masyarakat esensial/pengembangan PIS-PK dan manajemen Puskesmas	100%	100%	462.000.000	100%	426.620.000	100%	469.282.000	100%	516.210.200	100%	567.831.220	100%	2.441.943.420	DINAS KESEHATAN	Kali Baru
			Bantuan Operasional Kesehatan UPTD Puskesmas Kaliabang Tengah	Persentase pemenuhan bantuan operasional upaya kesehatan masyarakat esensial/pengembangan PIS-PK dan manajemen Puskesmas	100%	100%	480.000.000	100%	480.000.000	100%	528.000.000	100%	580.800.000	100%	638.880.000	100%	2.707.680.000	DINAS KESEHATAN	Kaliabang Tengah
			Bantuan Operasional Kesehatan UPTD Puskesmas Karang Kitri	Persentase pemenuhan bantuan operasional upaya kesehatan masyarakat esensial/pengembangan PIS-PK dan manajemen Puskesmas	100%	100%	474.000.000	100%	474.000.000	100%	521.400.000	100%	573.540.000	100%	630.894.000	100%	2.673.834.000	DINAS KESEHATAN	Margahayu

TUJUAN	SASARAN	KODE	PROGRAM DAN KEGIATAN	INDIKATOR KINERJA TUJUAN, SASARAN, PROGRAM (OUTCOME) DAN KEGIATAN (OUTPUT)	DATA CAPAIAN PADA TAHUN AWAL PERENCANAAN	TARGET KINERJA PROGRAM DAN KERNGKA PENDANAAN										KONDISI KINERJA PADA AKHIR PERIODE RENSTRA PERANGKAT DAERAH		UNIT KERJA PERANGKAT DAERAH PENANGGUNG JAWAB	LOKASI
						TAHUN-1		TAHUN-2		TAHUN-3		TAHUN-4		TAHUN-5					
						TARGET	Rp	TARGET	Rp	TARGET	Rp	TARGET	Rp	TARGET	Rp	TARGET	Rp		
(1)	(2)	(3)	(4)	(5)	(6)	(7)	(8)	(9)	(10)	(11)	(12)	(13)	(14)	(15)	(16)	(17)	(18)	(19)	(20)
			Bantuan Operasional Kesehatan UPTD Puskesmas Kota baru	Persentase pemenuhan bantuan operasional upaya kesehatan masyarakat esensial/pengembangan PIS-PK dan manajemen Puskesmas	100%	100%	467.000.000	100%	467.000.000	100%	513.700.000	100%	565.070.000	100%	621.577.000	100%	2.634.347.000	DINAS KESEHATAN	Kota Baru
			Bantuan Operasional Kesehatan UPTD Puskesmas Kranji	Persentase pemenuhan bantuan operasional upaya kesehatan masyarakat esensial/pengembangan PIS-PK dan manajemen Puskesmas	100%	100%	467.000.000	100%	467.000.000	100%	513.700.000	100%	565.070.000	100%	621.577.000	100%	2.634.347.000	DINAS KESEHATAN	Kranji
			Bantuan Operasional Kesehatan UPTD Puskesmas Marga Jaya	Persentase pemenuhan bantuan operasional upaya kesehatan masyarakat esensial/pengembangan PIS-PK dan manajemen Puskesmas	100%	100%	459.000.000	100%	459.000.000	100%	504.900.000	100%	555.390.000	100%	610.929.000	100%	2.589.219.000	DINAS KESEHATAN	Marga Jaya

TUJUAN	SASARAN	KODE	PROGRAM DAN KEGIATAN	INDIKATOR KINERJA TUJUAN, SASARAN, PROGRAM (OUTCOME) DAN KEGIATAN (OUTPUT)	DATA CAPAIAN PADA TAHUN AWAL PERENCANAAN	TARGET KINERJA PROGRAM DAN KERNGKA PENDANAAN										KONDISI KINERJA PADA AKHIR PERIODE RENSTRA PERANGKAT DAERAH		UNIT KERJA PERANGKAT DAERAH PENANGGUNG JAWAB	LOKASI
						TAHUN-1		TAHUN-2		TAHUN-3		TAHUN-4		TAHUN-5					
						TARGET	Rp	TARGET	Rp	TARGET	Rp	TARGET	Rp	TARGET	Rp	TARGET	Rp		
(1)	(2)	(3)	(4)	(5)	(6)	(7)	(8)	(9)	(10)	(11)	(12)	(13)	(14)	(15)	(16)	(17)	(18)	(19)	(20)
			Bantuan Operasional Kesehatan UPTD Puskesmas Marga Mulya	Persentase pemenuhan bantuan operasional upaya kesehatan masyarakat esensial/ pengembangan PIS-PK dan manajemen Puskesmas	100%	100%	461.000.000	100%	461.000.000	100%	507.100.000	100%	557.810.000	100%	613.591.000	100%	2.600.501.000	DINAS KESEHATAN	Marga Mulya
			Bantuan Operasional Kesehatan UPTD Puskesmas Mustika Jaya	Persentase pemenuhan bantuan operasional upaya kesehatan masyarakat esensial/ pengembangan PIS-PK dan manajemen Puskesmas	100%	100%	477.000.000	100%	477.000.000	100%	524.700.000	100%	577.170.000	100%	634.887.000	100%	2.690.757.000	DINAS KESEHATAN	Mustika Jaya
			Bantuan Operasional Kesehatan UPTD Puskesmas Mustika Sari	Persentase pemenuhan bantuan operasional upaya kesehatan masyarakat esensial/ pengembangan PIS-PK dan manajemen Puskesmas	100%	100%	459.000.000	100%	459.000.000	100%	504.900.000	100%	555.390.000	100%	610.929.000	100%	2.589.219.000	DINAS KESEHATAN	Mustikasari

TUJUAN	SASARAN	KODE	PROGRAM DAN KEGIATAN	INDIKATOR KINERJA TUJUAN, SASARAN, PROGRAM (OUTCOME) DAN KEGIATAN (OUTPUT)	DATA CAPAIAN PADA TAHUN AWAL PERENCANAAN	TARGET KINERJA PROGRAM DAN KERNGKA PENDANAAN										KONDISI KINERJA PADA AKHIR PERIODE RENSTRA PERANGKAT DAERAH		UNIT KERJA PERANGKAT DAERAH PENANGGUNG JAWAB	LOKASI
						TAHUN-1		TAHUN-2		TAHUN-3		TAHUN-4		TAHUN-5					
						TARGET	Rp	TARGET	Rp	TARGET	Rp	TARGET	Rp	TARGET	Rp	TARGET	Rp		
(1)	(2)	(3)	(4)	(5)	(6)	(7)	(8)	(9)	(10)	(11)	(12)	(13)	(14)	(15)	(16)	(17)	(18)	(19)	(20)
			Bantuan Operasional Kesehatan UPTD Puskesmas Padurenan	Persentase pemenuhan bantuan operasional upaya kesehatan masyarakat esensial/ pengembangan PIS-PK dan manajemen Puskesmas	100%	100%	465.000.000	100%	465.000.000	100%	511.500.000	100%	562.650.000	100%	618.915.000	100%	2.623.065.000	DINAS KESEHATAN	Padurenan
			Bantuan Operasional Kesehatan UPTD Puskesmas Pejuang	Persentase pemenuhan bantuan operasional upaya kesehatan masyarakat esensial/ pengembangan PIS-PK dan manajemen Puskesmas	100%	100%	484.000.000	100%	484.000.000	100%	532.400.000	100%	585.640.000	100%	644.204.000	100%	2.730.244.000	DINAS KESEHATAN	Pejuang
			Bantuan Operasional Kesehatan UPTD Puskesmas Pekayon Jaya	Persentase pemenuhan bantuan operasional upaya kesehatan masyarakat esensial/ pengembangan PIS-PK dan manajemen Puskesmas	100%	100%	471.000.000	100%	471.000.000	100%	518.100.000	100%	569.910.000	100%	626.901.000	100%	2.656.911.000	DINAS KESEHATAN	Pekayon Jaya

TUJUAN	SASARAN	KODE	PROGRAM DAN KEGIATAN	INDIKATOR KINERJA TUJUAN, SASARAN, PROGRAM (OUTCOME) DAN KEGIATAN (OUTPUT)	DATA CAPAIAN PADA TAHUN AWAL PERENCANAAN	TARGET KINERJA PROGRAM DAN KERNGKA PENDANAAN										KONDISI KINERJA PADA AKHIR PERIODE RENSTRA PERANGKAT DAERAH		UNIT KERJA PERANGKAT DAERAH PENANGGUNG JAWAB	LOKASI
						TAHUN-1		TAHUN-2		TAHUN-3		TAHUN-4		TAHUN-5					
						TARGET	Rp	TARGET	Rp	TARGET	Rp	TARGET	Rp	TARGET	Rp	TARGET	Rp		
(1)	(2)	(3)	(4)	(5)	(6)	(7)	(8)	(9)	(10)	(11)	(12)	(13)	(14)	(15)	(16)	(17)	(18)	(19)	(20)
			Bantuan Operasional Kesehatan UPTD Puskesmas Pengasinan	Persentase pemenuhan bantuan operasional upaya kesehatan masyarakat esensial/pengembangan PIS-PK dan manajemen Puskesmas	100%	100%	487.000.000	100%	531.350.000	100%	584.485.000	100%	642.933.500	100%	707.226.850	100%	2.952.995.350	DINAS KESEHATAN	Pengasinan
			Bantuan Operasional Kesehatan UPTD Puskesmas Perumnas II	Persentase pemenuhan bantuan operasional upaya kesehatan masyarakat esensial/pengembangan PIS-PK dan manajemen Puskesmas	100%	100%	471.000.000	100%	471.000.000	100%	518.100.000	100%	569.910.000	100%	626.901.000	100%	2.656.911.000	DINAS KESEHATAN	Kayuringin Jaya
			Bantuan Operasional Kesehatan UPTD Puskesmas Perwira	Persentase pemenuhan bantuan operasional upaya kesehatan masyarakat esensial/pengembangan PIS-PK dan manajemen Puskesmas	100%	100%	461.000.000	100%	461.000.000	100%	507.100.000	100%	557.810.000	100%	613.591.000	100%	2.600.501.000	DINAS KESEHATAN	Perwira

TUJUAN	SASARAN	KODE	PROGRAM DAN KEGIATAN	INDIKATOR KINERJA TUJUAN, SASARAN, PROGRAM (OUTCOME) DAN KEGIATAN (OUTPUT)	DATA CAPAIAN PADA TAHUN AWAL PERENCANAAN	TARGET KINERJA PROGRAM DAN KERNGKA PENDANAAN										KONDISI KINERJA PADA AKHIR PERIODE RENSTRA PERANGKAT DAERAH		UNIT KERJA PERANGKAT DAERAH PENANGGUNG JAWAB	LOKASI
						TAHUN-1		TAHUN-2		TAHUN-3		TAHUN-4		TAHUN-5					
						TARGET	Rp	TARGET	Rp	TARGET	Rp	TARGET	Rp	TARGET	Rp	TARGET	Rp		
(1)	(2)	(3)	(4)	(5)	(6)	(7)	(8)	(9)	(10)	(11)	(12)	(13)	(14)	(15)	(16)	(17)	(18)	(19)	(20)
			Bantuan Operasional Kesehatan UPTD Puskesmas Pondokgede	Persentase pemenuhan bantuan operasional upaya kesehatan masyarakat esensial/pengembangan PIS-PK dan manajemen Puskesmas	100%	100%	477.000.000	100%	477.000.000	100%	524.700.000	100%	577.170.000	100%	634.887.000	100%	2.690.757.000	DINAS KESEHATAN	Jatiwangin
			Bantuan Operasional Kesehatan UPTD Puskesmas Rawa Tembaga	Persentase pemenuhan bantuan operasional upaya kesehatan masyarakat esensial/pengembangan PIS-PK dan manajemen Puskesmas	100%	100%	468.000.000	100%	468.000.000	100%	514.800.000	100%	566.280.000	100%	622.908.000	100%	2.639.988.000	DINAS KESEHATAN	Kayuringin Jaya
			Bantuan Operasional Kesehatan UPTD Puskesmas Seroja	Persentase pemenuhan bantuan operasional upaya kesehatan masyarakat esensial/pengembangan PIS-PK dan manajemen Puskesmas	100%	100%	473.000.000	100%	473.000.000	100%	520.300.000	100%	572.330.000	100%	629.563.000	100%	2.668.193.000	DINAS KESEHATAN	Harapan Jaya

TUJUAN	SASARAN	KODE	PROGRAM DAN KEGIATAN	INDIKATOR KINERJA TUJUAN, SASARAN, PROGRAM (OUTCOME) DAN KEGIATAN (OUTPUT)	DATA CAPAIAN PADA TAHUN AWAL PERENCANAAN	TARGET KINERJA PROGRAM DAN KERNGKA PENDANAAN										KONDISI KINERJA PADA AKHIR PERIODE RENSTRA PERANGKAT DAERAH		UNIT KERJA PERANGKAT DAERAH PENANGGUNG JAWAB	LOKASI
						TAHUN-1		TAHUN-2		TAHUN-3		TAHUN-4		TAHUN-5					
						TARGET	Rp	TARGET	Rp	TARGET	Rp	TARGET	Rp	TARGET	Rp	TARGET	Rp		
(1)	(2)	(3)	(4)	(5)	(6)	(7)	(8)	(9)	(10)	(11)	(12)	(13)	(14)	(15)	(16)	(17)	(18)	(19)	(20)
			Bantuan Operasional Kesehatan UPTD Puskesmas Sumur Batu	Persentase pemenuhan bantuan operasional upaya kesehatan masyarakat esensial/pengembangan PIS-PK dan manajemen Puskesmas	100%	100%	459.000.000	100%	459.000.000	100%	504.900.000	100%	555.390.000	100%	610.929.000	100%	2.589.219.000	DINAS KESEHATAN	Sumur Batu
			Bantuan Operasional Kesehatan UPTD Puskesmas Teluk Pucung	Persentase pemenuhan bantuan operasional upaya kesehatan masyarakat esensial/pengembangan PIS-PK dan manajemen Puskesmas	100%	100%	471.000.000	100%	565.200.000	100%	621.720.000	100%	683.892.000	100%	752.281.200	100%	3.094.093.200	DINAS KESEHATAN	Teluk Pucung
			Bantuan Operasional Kesehatan UPTD Puskesmas Wisma Jaya	Persentase pemenuhan bantuan operasional upaya kesehatan masyarakat esensial/pengembangan PIS-PK dan manajemen Puskesmas	100%	100%	476.000.000	100%	476.000.000	100%	523.600.000	100%	575.960.000	100%	633.556.000	100%	2.685.116.000	DINAS KESEHATAN	Bekasi Jaya

TUJUAN	SASARAN	KODE	PROGRAM DAN KEGIATAN	INDIKATOR KINERJA TUJUAN, SASARAN, PROGRAM (OUTCOME) DAN KEGIATAN (OUTPUT)	DATA CAPAIAN PADA TAHUN AWAL PERENCANAAN	TARGET KINERJA PROGRAM DAN KERANGKA PENDANAAN										KONDISI KINERJA PADA AKHIR PERIODE RENSTRA PERANGKAT DAERAH		UNIT KERJA PERANGKAT DAERAH PENANGGUNG JAWAB	LOKASI
						TAHUN-1		TAHUN-2		TAHUN-3		TAHUN-4		TAHUN-5					
						TARGET	Rp	TARGET	Rp	TARGET	Rp	TARGET	Rp	TARGET	Rp	TARGET	Rp		
(1)	(2)	(3)	(4)	(5)	(6)	(7)	(8)	(9)	(10)	(11)	(12)	(13)	(14)	(15)	(16)	(17)	(18)	(19)	(20)
			BOK UKM Sekunder Kesehatan Masyarakat	Persentase upaya promotif & preventif meliputi kesga, gizi, kesling, kesja & kesjaor	100%	100%	268.000.000	100%	300.000.000	100%	330.000.000	100%	363.000.000	100%	399.300.000	100%	1.660.300.000	DINAS KESEHATAN	Bekasi Jaya
			BOK UKM Sekunder Pencegahan dan Pengendalian Penyakit	Persentase Akses Masyarakat Terhadap Pencegahan, Penemuan dan Penanganan Penyakit	100%	100%	250.000.000	100%	100.000.000	100%	110.000.000	100%	121.000.000	100%	133.100.000	100%	714.100.000	DINAS KESEHATAN	Bekasi Jaya
			BOK UKM Sekunder POM	Persentase Pemantauan PIRT di Wilayah Kota Bekasi	100%	100%	50.000.000	100%	100.000.000	100%	110.000.000	100%	121.000.000	100%	133.100.000	100%	514.100.000	DINAS KESEHATAN	Bekasi Jaya
			BOK UKM Sekunder SDM	Persentase Penilaian Nakes Teladan Tingka Kota	100%	100%	50.000.000	100%	100.000.000	100%	110.000.000	100%	121.000.000	100%	133.100.000	100%	514.100.000	DINAS KESEHATAN	Bekasi Jaya

TUJUAN	SASARAN	KODE	PROGRAM DAN KEGIATAN	INDIKATOR KINERJA TUJUAN, SASARAN, PROGRAM (OUTCOME) DAN KEGIATAN (OUTPUT)	DATA CAPAIAN PADA TAHUN AWAL PERENCANAAN	TARGET KINERJA PROGRAM DAN KERNGKA PENDANAAN										KONDISI KINERJA PADA AKHIR PERIODE RENSTRA PERANGKAT DAERAH		UNIT KERJA PERANGKAT DAERAH PENANGGUNG JAWAB	LOKASI
						TAHUN-1		TAHUN-2		TAHUN-3		TAHUN-4		TAHUN-5					
						TARGET	Rp	TARGET	Rp	TARGET	Rp	TARGET	Rp	TARGET	Rp	TARGET	Rp		
(1)	(2)	(3)	(4)	(5)	(6)	(7)	(8)	(9)	(10)	(11)	(12)	(13)	(14)	(15)	(16)	(17)	(18)	(19)	(20)
			Dukungan Manajemen BOK Kota Bekasi	Persentase Manajemen BOK Tingkat Kota	100%	100%	813.000.000	100%	813.000.000	100%	894.300.000	100%	983.730.000	100%	1.082.103.000	100%	4.586.133.000	DINAS KESEHATAN	Bekasi Jaya
			Penyelenggaraan Pelayanan Kesehatan di UPTD Puskesmas Aren Jaya	Persentase pelayanan kesehatan dasar di puskesmas	100%	100%	250.000.000	100%	292.000.000	100%	321.200.000	100%	353.320.000	100%	388.652.000	100%	1.605.172.000	DINAS KESEHATAN	Aren Jaya
			Penyelenggaraan Pelayanan Kesehatan di UPTD Puskesmas Bantargebang	Persentase pelayanan kesehatan dasar di puskesmas	100%	100%	351.130.401	100%	350.000.000	100%	385.000.000	100%	423.500.000	100%	465.850.000	100%	1.975.480.401	DINAS KESEHATAN	Bantargebang
			Penyelenggaraan Pelayanan Kesehatan di UPTD Puskesmas Bintara	Persentase pelayanan kesehatan dasar di puskesmas	100%	100%	250.000.000	100%	250.000.000	100%	275.000.000	100%	302.500.000	100%	332.750.000	100%	1.410.250.000	DINAS KESEHATAN	Bintara
			Penyelenggaraan Pelayanan Kesehatan di UPTD Puskesmas Bintara Jaya	Persentase pelayanan kesehatan dasar di puskesmas	100%	100%	250.000.000	100%	275.000.000	100%	302.500.000	100%	332.750.000	100%	366.025.000	100%	1.526.275.000	DINAS KESEHATAN	Bintara Jaya

TUJUAN	SASARAN	KODE	PROGRAM DAN KEGIATAN	INDIKATOR KINERJA TUJUAN, SASARAN, PROGRAM (OUTCOME) DAN KEGIATAN (OUTPUT)	DATA CAPAIAN PADA TAHUN AWAL PERENCANAAN	TARGET KINERJA PROGRAM DAN KERANGKA PENDANAAN										KONDISI KINERJA PADA AKHIR PERIODE RENSTRA PERANGKAT DAERAH		UNIT KERJA PERANGKAT DAERAH PENANGGUNG JAWAB	LOKASI
						TAHUN-1		TAHUN-2		TAHUN-3		TAHUN-4		TAHUN-5					
						TARGET	Rp	TARGET	Rp	TARGET	Rp	TARGET	Rp	TARGET	Rp	TARGET	Rp		
(1)	(2)	(3)	(4)	(5)	(6)	(7)	(8)	(9)	(10)	(11)	(12)	(13)	(14)	(15)	(16)	(17)	(18)	(19)	(20)
			Penyelenggaraan Pelayanan Kesehatan di UPTD Puskesmas Bojong Menteng	Persentase pelayanan kesehatan dasar di puskesmas	100%	100%	250.000.000	100%	303.082.500	100%	333.390.750	100%	366.729.825	100%	403.402.808	100%	1.656.605.883	DINAS KESEHATAN	Bojong Menteng
			Penyelenggaraan Pelayanan Kesehatan di UPTD Puskesmas Bojong Rawalumbu	Persentase pelayanan kesehatan dasar di puskesmas	100%	100%	200.000.000	100%	343.580.000	100%	377.938.000	100%	415.731.800	100%	457.304.980	100%	1.794.554.780	DINAS KESEHATAN	Bojong Rawalumbu
			Penyelenggaraan pelayanan kesehatan di UPTD Puskesmas Ciketing Udik	Persentase pelayanan kesehatan dasar di puskesmas	100%	100%	230.000.000	100%	675.000.000	100%	742.500.000	100%	816.750.000	100%	898.425.000	100%	3.362.675.000	DINAS KESEHATAN	Ciketing Udik
			Penyelenggaraan pelayanan kesehatan di UPTD Puskesmas Cimuning	Persentase pelayanan kesehatan dasar di puskesmas	100%	100%	350.000.000	100%	559.000.000	100%	614.900.000	100%	676.390.000	100%	744.029.000	100%	2.944.319.000	DINAS KESEHATAN	Cimuning
			Penyelenggaraan Pelayanan Kesehatan di UPTD Puskesmas Duren Jaya	Persentase pelayanan kesehatan dasar di puskesmas	100%	100%	150.000.000	100%	150.000.000	100%	165.000.000	100%	181.500.000	100%	199.650.000	100%	846.150.000	DINAS KESEHATAN	Duren Jaya

TUJUAN	SASARAN	KODE	PROGRAM DAN KEGIATAN	INDIKATOR KINERJA TUJUAN, SASARAN, PROGRAM (OUTCOME) DAN KEGIATAN (OUTPUT)	DATA CAPAIAN PADA TAHUN AWAL PERENCANAAN	TARGET KINERJA PROGRAM DAN KERNGKA PENDANAAN										KONDISI KINERJA PADA AKHIR PERIODE RENSTRA PERANGKAT DAERAH		UNIT KERJA PERANGKAT DAERAH PENANGGUNG JAWAB	LOKASI
						TAHUN-1		TAHUN-2		TAHUN-3		TAHUN-4		TAHUN-5					
						TARGET	Rp	TARGET	Rp	TARGET	Rp	TARGET	Rp	TARGET	Rp	TARGET	Rp		
(1)	(2)	(3)	(4)	(5)	(6)	(7)	(8)	(9)	(10)	(11)	(12)	(13)	(14)	(15)	(16)	(17)	(18)	(19)	(20)
			Penyelenggaraan pelayanan kesehatan di UPTD Puskesmas Harapan Baru	Persentase pelayanan kesehatan dasar di puskesmas	100%	100%	300.000.000	100%	345.000.000	100%	379.500.000	100%	417.450.000	100%	459.195.000	100%	1.901.145.000	DINAS KESEHATAN	Harapan Baru
			Penyelenggaraan Pelayanan Kesehatan di UPTD Puskesmas Jaka Mulya	Persentase pelayanan kesehatan dasar di puskesmas	100%	100%	200.000.000	100%	230.000.000	100%	253.000.000	100%	278.300.000	100%	306.130.000	100%	1.267.430.000	DINAS KESEHATAN	Jaka Mulya
			Penyelenggaraan Pelayanan Kesehatan di UPTD Puskesmas Jaka Setia	Persentase pelayanan kesehatan dasar di puskesmas	100%	100%	230.000.000	100%	276.000.000	100%	303.600.000	100%	333.960.000	100%	367.356.000	100%	1.510.916.000	DINAS KESEHATAN	Jaka Setia
			Penyelenggaraan Pelayanan Kesehatan di UPTD Puskesmas Jati Makmur	Persentase pelayanan kesehatan dasar di puskesmas	100%	100%	220.000.000	100%	280.000.000	100%	308.000.000	100%	338.800.000	100%	372.680.000	100%	1.519.480.000	DINAS KESEHATAN	Jatimakmur
			Penyelenggaraan Pelayanan Kesehatan di UPTD Puskesmas Jati Rahayu	Persentase pelayanan kesehatan dasar di puskesmas	100%	100%	225.000.000	100%	225.000.000	100%	247.500.000	100%	272.250.000	100%	299.475.000	100%	1.269.225.000	DINAS KESEHATAN	Jatirahayu

TUJUAN	SASARAN	KODE	PROGRAM DAN KEGIATAN	INDIKATOR KINERJA TUJUAN, SASARAN, PROGRAM (OUTCOME) DAN KEGIATAN (OUTPUT)	DATA CAPAIAN PADA TAHUN AWAL PERENCANAAN	TARGET KINERJA PROGRAM DAN KERANGKA PENDANAAN										KONDISI KINERJA PADA AKHIR PERIODE RENSTRA PERANGKAT DAERAH		UNIT KERJA PERANGKAT DAERAH PENANGGUNG JAWAB	LOKASI
						TAHUN-1		TAHUN-2		TAHUN-3		TAHUN-4		TAHUN-5					
						TARGET	Rp	TARGET	Rp	TARGET	Rp	TARGET	Rp	TARGET	Rp	TARGET	Rp		
(1)	(2)	(3)	(4)	(5)	(6)	(7)	(8)	(9)	(10)	(11)	(12)	(13)	(14)	(15)	(16)	(17)	(18)	(19)	(20)
			Penyelenggaraan Pelayanan Kesehatan di UPTD Puskesmas Jati Ranggon	Persentase pelayanan kesehatan dasar di puskesmas	100%	100%	300.000.000	100%	300.000.000	100%	330.000.000	100%	363.000.000	100%	399.300.000	100%	1.692.300.000	DINAS KESEHATAN	Jatiranggon
			Penyelenggaraan Pelayanan Kesehatan di UPTD Puskesmas Jati Sampurna	Persentase pelayanan kesehatan dasar di puskesmas	100%	100%	350.000.000	100%	402.500.000	100%	442.750.000	100%	487.025.000	100%	535.727.500	100%	2.218.002.500	DINAS KESEHATAN	Jatisampurna
			Penyelenggaraan Pelayanan Kesehatan di UPTD Puskesmas Jati Warna	Persentase pelayanan kesehatan dasar di puskesmas	100%	100%	170.000.000	100%	215.000.000	100%	236.500.000	100%	260.150.000	100%	286.165.000	100%	1.167.815.000	DINAS KESEHATAN	Jatiwarna
			Penyelenggaraan Pelayanan Kesehatan di UPTD Puskesmas Jatiasih	Persentase pelayanan kesehatan dasar di puskesmas	100%	100%	150.000.000	100%	180.000.000	100%	198.000.000	100%	217.800.000	100%	239.580.000	100%	985.380.000	DINAS KESEHATAN	Jatiasih
			Penyelenggaraan Pelayanan Kesehatan di UPTD Puskesmas Jatibening	Persentase pelayanan kesehatan dasar di puskesmas	100%	100%	165.800.000	100%	185.000.000	100%	203.500.000	100%	223.850.000	100%	246.235.000	100%	1.024.385.000	DINAS KESEHATAN	Jatibening

TUJUAN	SASARAN	KODE	PROGRAM DAN KEGIATAN	INDIKATOR KINERJA TUJUAN, SASARAN, PROGRAM (OUTCOME) DAN KEGIATAN (OUTPUT)	DATA CAPAIAN PADA TAHUN AWAL PERENCANAAN	TARGET KINERJA PROGRAM DAN KERNGKA PENDANAAN										KONDISI KINERJA PADA AKHIR PERIODE RENSTRA PERANGKAT DAERAH		UNIT KERJA PERANGKAT DAERAH PENANGGUNG JAWAB	LOKASI
						TAHUN-1		TAHUN-2		TAHUN-3		TAHUN-4		TAHUN-5					
						TARGET	Rp	TARGET	Rp	TARGET	Rp	TARGET	Rp	TARGET	Rp	TARGET	Rp		
(1)	(2)	(3)	(4)	(5)	(6)	(7)	(8)	(9)	(10)	(11)	(12)	(13)	(14)	(15)	(16)	(17)	(18)	(19)	(20)
			Penyelenggaraan Pelayanan Kesehatan di UPTD Puskesmas Jatibening Baru	Persentase pelayanan kesehatan dasar di puskesmas	100%	100%	230.000.000	100%	253.000.000	100%	278.300.000	100%	306.130.000	100%	336.743.000	100%	1.404.173.000	DINAS KESEHATAN	Jatibening Baru
			Penyelenggaraan Pelayanan Kesehatan di UPTD Puskesmas Jatiluhur	Persentase pelayanan kesehatan dasar di puskesmas	100%	100%	250.000.000	100%	280.000.000	100%	308.000.000	100%	338.800.000	100%	372.680.000	100%	1.549.480.000	DINAS KESEHATAN	Jatiluhur
			Penyelenggaraan Pelayanan Kesehatan di UPTD Puskesmas Kali Baru	Persentase pelayanan kesehatan dasar di puskesmas	100%	100%	262.852.000	100%	386.986.000	100%	425.684.600	100%	468.253.060	100%	515.078.366	100%	2.058.854.026	DINAS KESEHATAN	Kali Baru
			Penyelenggaraan Pelayanan Kesehatan di UPTD Puskesmas Kaliabang Tengah	Persentase pelayanan kesehatan dasar di puskesmas	100%	100%	200.000.000	100%	222.300.000	100%	244.530.000	100%	268.983.000	100%	295.881.300	100%	1.231.694.300	DINAS KESEHATAN	Kaliabang Tengah
			Penyelenggaraan Pelayanan Kesehatan di UPTD Puskesmas Karang Kitri	Persentase pelayanan kesehatan dasar di puskesmas	100%	100%	375.000.000	100%	375.000.000	100%	412.500.000	100%	453.750.000	100%	499.125.000	100%	2.115.375.000	DINAS KESEHATAN	Margahayu

TUJUAN	SASARAN	KODE	PROGRAM DAN KEGIATAN	INDIKATOR KINERJA TUJUAN, SASARAN, PROGRAM (OUTCOME) DAN KEGIATAN (OUTPUT)	DATA CAPAIAN PADA TAHUN AWAL PERENCANAAN	TARGET KINERJA PROGRAM DAN KERANGKA PENDANAAN										KONDISI KINERJA PADA AKHIR PERIODE RENSTRA PERANGKAT DAERAH		UNIT KERJA PERANGKAT DAERAH PENANGGUNG JAWAB	LOKASI
						TAHUN-1		TAHUN-2		TAHUN-3		TAHUN-4		TAHUN-5					
						TARGET	Rp	TARGET	Rp	TARGET	Rp	TARGET	Rp	TARGET	Rp	TARGET	Rp		
(1)	(2)	(3)	(4)	(5)	(6)	(7)	(8)	(9)	(10)	(11)	(12)	(13)	(14)	(15)	(16)	(17)	(18)	(19)	(20)
			Penyelenggaraan Pelayanan Kesehatan di UPTD Puskesmas Kota Baru	Persentase pelayanan kesehatan dasar di puskesmas	100%	100%	240.055.000	100%	458.061.000	100%	503.867.100	100%	554.253.810	100%	609.679.191	100%	2.365.916.101	DINAS KESEHATAN	Kota Baru
			Penyelenggaraan Pelayanan Kesehatan di UPTD Puskesmas Kranji	Persentase pelayanan kesehatan dasar di puskesmas	100%	100%	225.000.000	100%	260.000.000	100%	286.000.000	100%	314.600.000	100%	346.060.000	100%	1.431.660.000	DINAS KESEHATAN	Kranji
			Penyelenggaraan Pelayanan Kesehatan di UPTD Puskesmas Marga Jaya	Persentase pelayanan kesehatan dasar di puskesmas	100%	100%	200.000.000	100%	220.000.000	100%	242.000.000	100%	266.200.000	100%	292.820.000	100%	1.221.020.000	DINAS KESEHATAN	Marga Jaya
			Penyelenggaraan Pelayanan Kesehatan di UPTD Puskesmas Marga Mulya	Persentase pelayanan kesehatan dasar di puskesmas	100%	100%	250.000.000	100%	287.500.000	100%	316.250.000	100%	347.875.000	100%	382.662.500	100%	1.584.287.500	DINAS KESEHATAN	Marga Mulya

TUJUAN	SASARAN	KODE	PROGRAM DAN KEGIATAN	INDIKATOR KINERJA TUJUAN, SASARAN, PROGRAM (OUTCOME) DAN KEGIATAN (OUTPUT)	DATA CAPAIAN PADA TAHUN AWAL PERENCANAAN	TARGET KINERJA PROGRAM DAN KERANGKA PENDANAAN										KONDISI KINERJA PADA AKHIR PERIODE RENSTRA PERANGKAT DAERAH		UNIT KERJA PERANGKAT DAERAH PENANGGUNG JAWAB	LOKASI
						TAHUN-1		TAHUN-2		TAHUN-3		TAHUN-4		TAHUN-5					
						TARGET	Rp	TARGET	Rp	TARGET	Rp	TARGET	Rp	TARGET	Rp	TARGET	Rp		
(1)	(2)	(3)	(4)	(5)	(6)	(7)	(8)	(9)	(10)	(11)	(12)	(13)	(14)	(15)	(16)	(17)	(18)	(19)	(20)
			Penyelenggaraan Pelayanan Kesehatan di UPTD Puskesmas Mustika Jaya	Persentase pelayanan kesehatan dasar di puskesmas	100%	100%	140.000.000	100%	232.400.000	100%	255.640.000	100%	281.204.000	100%	309.324.400	100%	1.218.568.400	DINAS KESEHATAN	Mustika Jaya
			Penyelenggaraan Pelayanan Kesehatan di UPTD Puskesmas Mustika Sari	Persentase pelayanan kesehatan dasar di puskesmas	100%	100%	250.000.000	100%	346.987.080	100%	381.685.788	100%	419.854.367	100%	461.839.803	100%	1.860.367.038	DINAS KESEHATAN	Mustikasari
			Penyelenggaraan pelayanan kesehatan di UPTD Puskesmas Padurenan	Persentase pelayanan kesehatan dasar di puskesmas	100%	100%	230.000.000	100%	253.000.000	100%	278.300.000	100%	306.130.000	100%	336.743.000	100%	1.404.173.000	DINAS KESEHATAN	Padurenan
			Penyelenggaraan Pelayanan Kesehatan di UPTD Puskesmas Pejuang	Persentase pelayanan kesehatan dasar di puskesmas	100%	100%	300.000.000	100%	344.050.000	100%	378.455.000	100%	416.300.500	100%	457.930.550	100%	1.896.736.050	DINAS KESEHATAN	Pejuang

TUJUAN	SASARAN	KODE	PROGRAM DAN KEGIATAN	INDIKATOR KINERJA TUJUAN, SASARAN, PROGRAM (OUTCOME) DAN KEGIATAN (OUTPUT)	DATA CAPAIAN PADA TAHUN AWAL PERENCANAAN	TARGET KINERJA PROGRAM DAN KERANGKA PENDANAAN										KONDISI KINERJA PADA AKHIR PERIODE RENSTRA PERANGKAT DAERAH		UNIT KERJA PERANGKAT DAERAH PENANGGUNG JAWAB	LOKASI
						TAHUN-1		TAHUN-2		TAHUN-3		TAHUN-4		TAHUN-5					
						TARGET	Rp	TARGET	Rp	TARGET	Rp	TARGET	Rp	TARGET	Rp	TARGET	Rp		
(1)	(2)	(3)	(4)	(5)	(6)	(7)	(8)	(9)	(10)	(11)	(12)	(13)	(14)	(15)	(16)	(17)	(18)	(19)	(20)
			Penyelenggaraan Pelayanan Kesehatan di UPTD Puskesmas Pekayon Jaya	Persentase pelayanan kesehatan dasar di puskesmas	100%	100%	294.775.000	100%	308.350.000	100%	339.185.000	100%	373.103.500	100%	410.413.850	100%	1.725.827.350	DINAS KESEHATAN	Pekayon Jaya
			Penyelenggaraan Pelayanan Kesehatan di UPTD Puskesmas Pengasinan	Persentase pelayanan kesehatan dasar di puskesmas	100%	100%	275.000.000	100%	300.000.000	100%	330.000.000	100%	363.000.000	100%	399.300.000	100%	1.667.300.000	DINAS KESEHATAN	Pengasinan
			Penyelenggaraan Pelayanan Kesehatan di UPTD Puskesmas Perumnas II	Persentase pelayanan kesehatan dasar di puskesmas	100%	100%	200.000.000	100%	200.000.000	100%	220.000.000	100%	242.000.000	100%	266.200.000	100%	1.128.200.000	DINAS KESEHATAN	Kayuringin Jaya
			Penyelenggaraan pelayanan kesehatan di UPTD Puskesmas Perwira	Persentase pelayanan kesehatan dasar di puskesmas	100%	100%	270.000.000	100%	350.000.000	100%	385.000.000	100%	423.500.000	100%	465.850.000	100%	1.894.350.000	DINAS KESEHATAN	Perwira

TUJUAN	SASARAN	KODE	PROGRAM DAN KEGIATAN	INDIKATOR KINERJA TUJUAN, SASARAN, PROGRAM (OUTCOME) DAN KEGIATAN (OUTPUT)	DATA CAPAIAN PADA TAHUN AWAL PERENCANAAN	TARGET KINERJA PROGRAM DAN KERANGKA PENDANAAN										KONDISI KINERJA PADA AKHIR PERIODE RENSTRA PERANGKAT DAERAH		UNIT KERJA PERANGKAT DAERAH PENANGGUNG JAWAB	LOKASI
						TAHUN-1		TAHUN-2		TAHUN-3		TAHUN-4		TAHUN-5					
						TARGET	Rp	TARGET	Rp	TARGET	Rp	TARGET	Rp	TARGET	Rp	TARGET	Rp		
(1)	(2)	(3)	(4)	(5)	(6)	(7)	(8)	(9)	(10)	(11)	(12)	(13)	(14)	(15)	(16)	(17)	(18)	(19)	(20)
			Penyelenggaraan Pelayanan Kesehatan di UPTD Puskesmas Pondokgede	Persentase pelayanan kesehatan dasar di puskesmas	100%	100%	440.000.000	100%	483.875.000	100%	532.262.500	100%	585.488.750	100%	644.037.625	100%	2.685.663.875	DINAS KESEHATAN	Jatiwangin
			Penyelenggaraan Pelayanan Kesehatan di UPTD Puskesmas Rawa Tembaga	Persentase pelayanan kesehatan dasar di puskesmas	100%	100%	200.000.000	100%	308.426.000	100%	339.268.600	100%	373.195.460	100%	410.515.006	100%	1.631.405.066	DINAS KESEHATAN	Kayuringin Jaya
			Penyelenggaraan Pelayanan Kesehatan di UPTD Puskesmas Seroja	Persentase pelayanan kesehatan dasar di puskesmas	100%	100%	283.249.000	100%	283.249.000	100%	311.573.900	100%	342.731.290	100%	377.004.419	100%	1.597.807.609	DINAS KESEHATAN	Kota Bekasi
			Penyelenggaraan Pelayanan Kesehatan di UPTD Puskesmas Sumur Batu	Persentase pelayanan kesehatan dasar di puskesmas	100%	100%	250.000.000	100%	252.500.000	100%	277.750.000	100%	305.525.000	100%	336.077.500	100%	1.421.852.500	DINAS KESEHATAN	Sumur Batu

TUJUAN	SASARAN	KODE	PROGRAM DAN KEGIATAN	INDIKATOR KINERJA TUJUAN, SASARAN, PROGRAM (OUTCOME) DAN KEGIATAN (OUTPUT)	DATA CAPAIAN PADA TAHUN AWAL PERENCANAAN	TARGET KINERJA PROGRAM DAN KERANGKA PENDANAAN										KONDISI KINERJA PADA AKHIR PERIODE RENSTRA PERANGKAT DAERAH		UNIT KERJA PERANGKAT DAERAH PENANGGUNG JAWAB	LOKASI
						TAHUN-1		TAHUN-2		TAHUN-3		TAHUN-4		TAHUN-5					
						TARGET	Rp	TARGET	Rp	TARGET	Rp	TARGET	Rp	TARGET	Rp	TARGET	Rp		
(1)	(2)	(3)	(4)	(5)	(6)	(7)	(8)	(9)	(10)	(11)	(12)	(13)	(14)	(15)	(16)	(17)	(18)	(19)	(20)
			Penyelenggaraan Pelayanan Kesehatan di UPTD Puskesmas Teluk Pucung	Persentase pelayanan kesehatan dasar di puskesmas	100%	100%	250.000.000	100%	300.000.000	100%	330.000.000	100%	363.000.000	100%	399.300.000	100%	1.642.300.000	DINAS KESEHATAN	Teluk Pucung
			Penyelenggaraan Pelayanan Kesehatan di UPTD Puskesmas Wisma Jaya	Persentase pelayanan kesehatan dasar di puskesmas	100%	100%	250.000.000	100%	275.000.000	100%	302.500.000	100%	332.750.000	100%	366.025.000	100%	1.526.275.000	DINAS KESEHATAN	Bekasi Jaya
			Penyelenggaraan Pelayanan Kesehatan Masyarakat untuk Peserta Jaminan Kesehatan Nasional di Puskesmas Aren Jaya	Persentase pelayanan kesehatan bagi peserta jaminan kesehatan	100%	100%	1.347.668.750	100%	1.347.668.750	100%	1.482.435.625	100%	1.630.679.188	100%	1.793.747.106	100%	7.602.199.419	DINAS KESEHATAN	Aren Jaya
			Penyelenggaraan Pelayanan Kesehatan Masyarakat untuk Peserta Jaminan Kesehatan	Persentase pelayanan kesehatan bagi peserta jaminan kesehatan	100%	100%	1.916.083.000	100%	2.011.987.150	100%	2.213.185.865	100%	2.434.504.452	100%	2.677.954.897	100%	11.253.715.363	DINAS KESEHATAN	

TUJUAN	SASARAN	KODE	PROGRAM DAN KEGIATAN	INDIKATOR KINERJA TUJUAN, SASARAN, PROGRAM (OUTCOME) DAN KEGIATAN (OUTPUT)	DATA CAPAIAN PADA TAHUN AWAL PERENCANAAN	TARGET KINERJA PROGRAM DAN KERNGKA PENDANAAN										KONDISI KINERJA PADA AKHIR PERIODE RENSTRA PERANGKAT DAERAH		UNIT KERJA PERANGKAT DAERAH PENANGGUNG JAWAB	LOKASI
						TAHUN-1		TAHUN-2		TAHUN-3		TAHUN-4		TAHUN-5					
						TARGET	Rp	TARGET	Rp	TARGET	Rp	TARGET	Rp	TARGET	Rp	TARGET	Rp		
(1)	(2)	(3)	(4)	(5)	(6)	(7)	(8)	(9)	(10)	(11)	(12)	(13)	(14)	(15)	(16)	(17)	(18)	(19)	(20)
			Nasional di Pusk Bantargebang																
			Penyelenggaraan Pelayanan Kesehatan Masyarakat untuk Peserta Jaminan Kesehatan Nasional di Puskesmas Bintara	Persentase pelayanan kesehatan bagi peserta jaminan kesehatan	100%	100%	1.682.988.550	100%	1.682.988.550	100%	1.851.287.405	100%	2.036.416.146	100%	2.240.057.760	100%	9.493.738.411	DINAS KESEHATAN	Bintara
			Penyelenggaraan Pelayanan Kesehatan Masyarakat untuk Peserta Jaminan Kesehatan Nasional di Puskesmas Bintara Jaya	Persentase pelayanan kesehatan bagi peserta jaminan kesehatan	100%	100%	1.152.891.892	100%	1.152.891.892	100%	1.268.181.081	100%	1.394.999.189	100%	1.534.499.108	100%	6.503.463.163	DINAS KESEHATAN	Bintara Jaya
			Penyelenggaraan Pelayanan Kesehatan Masyarakat untuk Peserta Jaminan Kesehatan Nasional di Puskesmas Bojong Menteng	Persentase pelayanan kesehatan bagi peserta jaminan kesehatan	100%	100%	837.254.450	100%	894.637.500	100%	984.101.250	100%	1.082.511.375	100%	1.190.762.513	100%	4.989.267.088	DINAS KESEHATAN	Bojong Menteng

TUJUAN	SASARAN	KODE	PROGRAM DAN KEGIATAN	INDIKATOR KINERJA TUJUAN, SASARAN, PROGRAM (OUTCOME) DAN KEGIATAN (OUTPUT)	DATA CAPAIAN PADA TAHUN AWAL PERENCANAAN	TARGET KINERJA PROGRAM DAN KERANGKA PENDANAAN										KONDISI KINERJA PADA AKHIR PERIODE RENSTRA PERANGKAT DAERAH		UNIT KERJA PERANGKAT DAERAH PENANGGUNG JAWAB	LOKASI
						TAHUN-1		TAHUN-2		TAHUN-3		TAHUN-4		TAHUN-5					
						TARGET	Rp	TARGET	Rp	TARGET	Rp	TARGET	Rp	TARGET	Rp	TARGET	Rp		
(1)	(2)	(3)	(4)	(5)	(6)	(7)	(8)	(9)	(10)	(11)	(12)	(13)	(14)	(15)	(16)	(17)	(18)	(19)	(20)
			Penyelenggaraan Pelayanan Kesehatan Masyarakat untuk Peserta Jaminan Keselamatan Nasional di Puskesmas Bojong Rawalumbu	Persentase pelayanan kesehatan bagi peserta jaminan kesehatan	100%	100%	1.567.034.100	100%	1.567.034.100	100%	1.723.737.510	100%	1.896.111.261	100%	2.085.722.387	100%	8.839.639.358	DINAS KESEHATAN	Bojong Rawalumbu
			Penyelenggaraan Pelayanan Kesehatan Masyarakat untuk Peserta Jaminan Kesehatan Nasional di Puskesmas Duren Jaya	Persentase pelayanan kesehatan bagi peserta jaminan kesehatan	100%	100%	1.411.131.400	100%	1.411.131.400	100%	1.552.244.540	100%	1.707.468.994	100%	1.878.215.893	100%	7.960.192.227	DINAS KESEHATAN	Duren Jaya
			Penyelenggaraan Pelayanan Kesehatan Masyarakat untuk Peserta Jaminan Kesehatan Nasional di Puskesmas Jaka Mulya	Persentase pelayanan kesehatan bagi peserta jaminan kesehatan	100%	100%	1.230.716.800	100%	1.230.716.800	100%	1.353.788.480	100%	1.489.167.328	100%	1.638.084.061	100%	6.942.473.469	DINAS KESEHATAN	Jaka Mulya

TUJUAN	SASARAN	KODE	PROGRAM DAN KEGIATAN	INDIKATOR KINERJA TUJUAN, SASARAN, PROGRAM (OUTCOME) DAN KEGIATAN (OUTPUT)	DATA CAPAIAN PADA TAHUN AWAL PERENCANAAN	TARGET KINERJA PROGRAM DAN KERANGKA PENDANAAN										KONDISI KINERJA PADA AKHIR PERIODE RENSTRA PERANGKAT DAERAH		UNIT KERJA PERANGKAT DAERAH PENANGGUNG JAWAB	LOKASI
						TAHUN-1		TAHUN-2		TAHUN-3		TAHUN-4		TAHUN-5					
						TARGET	Rp	TARGET	Rp	TARGET	Rp	TARGET	Rp	TARGET	Rp	TARGET	Rp		
(1)	(2)	(3)	(4)	(5)	(6)	(7)	(8)	(9)	(10)	(11)	(12)	(13)	(14)	(15)	(16)	(17)	(18)	(19)	(20)
			Penyelenggaraan Pelayanan Kesehatan Masyarakat untuk Peserta Jaminan Kesehatan Nasional di Puskesmas Jati Makmur	Persentase pelayanan kesehatan bagi peserta jaminan kesehatan	100%	100%	1.481.342.650	100%	1.481.342.650	100%	1.629.476.915	100%	1.792.424.607	100%	1.971.667.067	100%	8.356.253.889	DINAS KESEHATAN	Jatimakmur
			Penyelenggaraan Pelayanan Kesehatan Masyarakat untuk Peserta Jaminan Kesehatan Nasional di Puskesmas Jati Rahayu	Persentase pelayanan kesehatan bagi peserta jaminan kesehatan	100%	100%	1.673.649.700	100%	1.673.649.700	100%	1.841.014.670	100%	2.025.116.137	100%	2.227.627.751	100%	9.441.057.958	DINAS KESEHATAN	Jatirahayu
			Penyelenggaraan Pelayanan Kesehatan Masyarakat untuk Peserta Jaminan Kesehatan Nasional di Puskesmas Jati Sampurna	Persentase pelayanan kesehatan bagi peserta jaminan kesehatan	100%	100%	2.401.120.050	100%	2.401.120.050	100%	2.641.232.055	100%	2.905.355.261	100%	3.195.890.787	100%	13.544.718.202	DINAS KESEHATAN	Jatisampurna

TUJUAN	SASARAN	KODE	PROGRAM DAN KEGIATAN	INDIKATOR KINERJA TUJUAN, SASARAN, PROGRAM (OUTCOME) DAN KEGIATAN (OUTPUT)	DATA CAPAIAN PADA TAHUN AWAL PERENCANAAN	TARGET KINERJA PROGRAM DAN KERNGKA PENDANAAN										KONDISI KINERJA PADA AKHIR PERIODE RENSTRA PERANGKAT DAERAH		UNIT KERJA PERANGKAT DAERAH PENANGGUNG JAWAB	LOKASI
						TAHUN-1		TAHUN-2		TAHUN-3		TAHUN-4		TAHUN-5					
						TARGET	Rp	TARGET	Rp	TARGET	Rp	TARGET	Rp	TARGET	Rp	TARGET	Rp		
(1)	(2)	(3)	(4)	(5)	(6)	(7)	(8)	(9)	(10)	(11)	(12)	(13)	(14)	(15)	(16)	(17)	(18)	(19)	(20)
			Penyelenggaraan Pelayanan Kesehatan Masyarakat untuk Peserta Jaminan Kesehatan Nasional di Pusk Jati Warna	Persentase pelayanan kesehatan bagi peserta jaminan kesehatan	100%	100%	1.403.823.400	100%	1.403.823.400	100%	1.544.205.740	100%	1.698.626.314	100%	1.868.488.945	100%	7.918.967.799	DINAS KESEHATAN	Jatiwarna
			Penyelenggaraan Pelayanan Kesehatan Masyarakat untuk Peserta Jaminan Kesehatan Nasional di Puskesmas Jatiasih	Persentase pelayanan kesehatan bagi peserta jaminan kesehatan	100%	100%	3.832.081.000	100%	3.832.081.000	100%	4.215.289.100	100%	4.636.818.010	100%	5.100.499.811	100%	21.616.768.921	DINAS KESEHATAN	Jatiasih
			Penyelenggaraan Pelayanan Kesehatan Masyarakat untuk Peserta Jaminan Kesehatan Nasional di Pusk Jatibening	Persentase pelayanan kesehatan bagi peserta jaminan kesehatan	100%	100%	1.786.882.900	100%	1.786.882.900	100%	1.965.571.190	100%	2.162.128.309	100%	2.378.341.140	100%	10.079.806.439	DINAS KESEHATAN	Jatibening

TUJUAN	SASARAN	KODE	PROGRAM DAN KEGIATAN	INDIKATOR KINERJA TUJUAN, SASARAN, PROGRAM (OUTCOME) DAN KEGIATAN (OUTPUT)	DATA CAPAIAN PADA TAHUN AWAL PERENCANAAN	TARGET KINERJA PROGRAM DAN KERANGKA PENDANAAN										KONDISI KINERJA PADA AKHIR PERIODE RENSTRA PERANGKAT DAERAH		UNIT KERJA PERANGKAT DAERAH PENANGGUNG JAWAB	LOKASI
						TAHUN-1		TAHUN-2		TAHUN-3		TAHUN-4		TAHUN-5					
						TARGET	Rp	TARGET	Rp	TARGET	Rp	TARGET	Rp	TARGET	Rp	TARGET	Rp		
(1)	(2)	(3)	(4)	(5)	(6)	(7)	(8)	(9)	(10)	(11)	(12)	(13)	(14)	(15)	(16)	(17)	(18)	(19)	(20)
			Penyelenggaraan Pelayanan Kesehatan Masyarakat untuk Peserta Jaminan Kesehatan Nasional di Puskesmas Jatiluhur	Persentase pelayanan kesehatan bagi peserta jaminan kesehatan	100%	100%	1.236.225.458	100%	1.236.225.458	100%	1.359.848.004	100%	1.495.832.804	100%	1.645.416.085	100%	6.973.547.809	DINAS KESEHATAN	Jatiluhur
			Penyelenggaraan Pelayanan Kesehatan Masyarakat untuk Peserta Jaminan Kesehatan Nasional di Pusk Kaliabang Tengah	Persentase pelayanan kesehatan bagi peserta jaminan kesehatan	100%	100%	2.087.154.400	100%	2.295.869.840	100%	2.525.456.824	100%	2.778.002.506	100%	3.055.802.757	100%	12.742.286.327	DINAS KESEHATAN	Kaliabang Tengah
			Penyelenggaraan Pelayanan Kesehatan Masyarakat untuk Peserta Jaminan Kesehatan Nasional di Puskesmas Karang Kitri	Persentase pelayanan kesehatan bagi peserta jaminan kesehatan	100%	100%	1.549.638.200	100%	1.549.638.200	100%	1.704.602.020	100%	1.875.062.222	100%	2.062.568.444	100%	8.741.509.086	DINAS KESEHATAN	Margahayu

TUJUAN	SASARAN	KODE	PROGRAM DAN KEGIATAN	INDIKATOR KINERJA TUJUAN, SASARAN, PROGRAM (OUTCOME) DAN KEGIATAN (OUTPUT)	DATA CAPAIAN PADA TAHUN AWAL PERENCANAAN	TARGET KINERJA PROGRAM DAN KERNGKA PENDANAAN										KONDISI KINERJA PADA AKHIR PERIODE RENSTRA PERANGKAT DAERAH		UNIT KERJA PERANGKAT DAERAH PENANGGUNG JAWAB	LOKASI
						TAHUN-1		TAHUN-2		TAHUN-3		TAHUN-4		TAHUN-5					
						TARGET	Rp	TARGET	Rp	TARGET	Rp	TARGET	Rp	TARGET	Rp	TARGET	Rp		
(1)	(2)	(3)	(4)	(5)	(6)	(7)	(8)	(9)	(10)	(11)	(12)	(13)	(14)	(15)	(16)	(17)	(18)	(19)	(20)
			Penyelenggaraan Pelayanan Kesehatan Masyarakat untuk Peserta Jaminan Kesehatan Nasional di Puskesmas Kota Baru	Persentase pelayanan kesehatan bagi peserta jaminan kesehatan	100%	100%	927.077.350	100%	1.000.000.000	100%	1.100.000.000	100%	1.210.000.000	100%	1.331.000.000	100%	5.568.077.350	DINAS KESEHATAN	Kota Baru
			Penyelenggaraan Pelayanan Kesehatan Masyarakat untuk Peserta Jaminan Kesehatan Nasional di Puskesmas Kranji	Persentase pelayanan kesehatan bagi peserta jaminan kesehatan	100%	100%	1.289.821.000	100%	1.289.821.000	100%	1.418.803.100	100%	1.560.683.410	100%	1.716.751.751	100%	7.275.880.261	DINAS KESEHATAN	Kota Bekasi
			Penyelenggaraan Pelayanan Kesehatan Masyarakat untuk Peserta Jaminan Kesehatan Nasional di Puskesmas Marga Jaya	Persentase pelayanan kesehatan bagi peserta jaminan kesehatan	100%	100%	496.873.750	100%	496.873.750	100%	546.561.125	100%	601.217.238	100%	661.338.961	100%	2.802.864.824	DINAS KESEHATAN	Marga Jaya

TUJUAN	SASARAN	KODE	PROGRAM DAN KEGIATAN	INDIKATOR KINERJA TUJUAN, SASARAN, PROGRAM (OUTCOME) DAN KEGIATAN (OUTPUT)	DATA CAPAIAN PADA TAHUN AWAL PERENCANAAN	TARGET KINERJA PROGRAM DAN KERNGKA PENDANAAN										KONDISI KINERJA PADA AKHIR PERIODE RENSTRA PERANGKAT DAERAH		UNIT KERJA PERANGKAT DAERAH PENANGGUNG JAWAB	LOKASI
						TAHUN-1		TAHUN-2		TAHUN-3		TAHUN-4		TAHUN-5					
						TARGET	Rp	TARGET	Rp	TARGET	Rp	TARGET	Rp	TARGET	Rp	TARGET	Rp		
(1)	(2)	(3)	(4)	(5)	(6)	(7)	(8)	(9)	(10)	(11)	(12)	(13)	(14)	(15)	(16)	(17)	(18)	(19)	(20)
			Penyelenggaraan Pelayanan Kesehatan Masyarakat untuk Peserta Jaminan Kesehatan Nasional di Puskesmas Marga Mulya	Persentase pelayanan kesehatan bagi peserta jaminan kesehatan	100%	100%	453.027.100	100%	453.027.100	100%	498.329.810	100%	548.162.791	100%	602.979.070	100%	2.555.525.871	DINAS KESEHATAN	Marga Mulya
			Penyelenggaraan Pelayanan Kesehatan Masyarakat untuk Peserta Jaminan Kesehatan Nasional di Puskes Mustika Jaya	Persentase pelayanan kesehatan bagi peserta jaminan kesehatan	100%	100%	3.790.187.500	100%	3.790.187.500	100%	4.169.206.250	100%	4.586.126.875	100%	5.044.739.563	100%	21.380.447.688	DINAS KESEHATAN	Mustika Jaya
			Penyelenggaraan Pelayanan Kesehatan Masyarakat untuk Peserta Jaminan Kesehatan Nasional di Puskesmas Pejuang	Persentase pelayanan kesehatan bagi peserta jaminan kesehatan	100%	100%	2.549.980.000	100%	2.549.980.000	100%	2.804.978.000	100%	3.085.475.800	100%	3.394.023.380	100%	14.384.437.180	DINAS KESEHATAN	Pejuang

TUJUAN	SASARAN	KODE	PROGRAM DAN KEGIATAN	INDIKATOR KINERJA TUJUAN, SASARAN, PROGRAM (OUTCOME) DAN KEGIATAN (OUTPUT)	DATA CAPAIAN PADA TAHUN AWAL PERENCANAAN	TARGET KINERJA PROGRAM DAN KERANGKA PENDANAAN										KONDISI KINERJA PADA AKHIR PERIODE RENSTRA PERANGKAT DAERAH		UNIT KERJA PERANGKAT DAERAH PENANGGUNG JAWAB	LOKASI
						TAHUN-1		TAHUN-2		TAHUN-3		TAHUN-4		TAHUN-5					
						TARGET	Rp	TARGET	Rp	TARGET	Rp	TARGET	Rp	TARGET	Rp	TARGET	Rp		
(1)	(2)	(3)	(4)	(5)	(6)	(7)	(8)	(9)	(10)	(11)	(12)	(13)	(14)	(15)	(16)	(17)	(18)	(19)	(20)
			Penyelenggaraan Pelayanan Kesehatan Masyarakat untuk Peserta Jaminan Kesehatan Nasional di Puskesmas Pekayon Jaya	Persentase pelayanan kesehatan bagi peserta jaminan kesehatan	100%	100%	1.389.089.500	100%	1.389.089.500	100%	1.527.998.450	100%	1.680.798.295	100%	1.848.878.125	100%	7.835.853.870	DINAS KESEHATAN	Pekayon Jaya
			Penyelenggaraan Pelayanan Kesehatan Masyarakat untuk Peserta Jaminan Kesehatan Nasional di Puskesmas Pengasinan	Persentase pelayanan kesehatan bagi peserta jaminan kesehatan	100%	100%	1.240.074.050	100%	1.389.089.500	100%	1.527.998.450	100%	1.680.798.295	100%	1.848.878.125	100%	7.686.838.420	DINAS KESEHATAN	Pengasinan
			Penyelenggaraan Pelayanan Kesehatan Masyarakat untuk Peserta Jaminan Kesehatan Nasional di Puskesmas Perumnas II	Persentase pelayanan kesehatan bagi peserta jaminan kesehatan	100%	100%	1.152.503.050	100%	1.152.503.050	100%	1.267.753.355	100%	1.394.528.691	100%	1.533.981.560	100%	6.501.269.705	DINAS KESEHATAN	Kayuringin Jaya

TUJUAN	SASARAN	KODE	PROGRAM DAN KEGIATAN	INDIKATOR KINERJA TUJUAN, SASARAN, PROGRAM (OUTCOME) DAN KEGIATAN (OUTPUT)	DATA CAPAIAN PADA TAHUN AWAL PERENCANAAN	TARGET KINERJA PROGRAM DAN KERANGKA PENDANAAN										KONDISI KINERJA PADA AKHIR PERIODE RENSTRA PERANGKAT DAERAH		UNIT KERJA PERANGKAT DAERAH PENANGGUNG JAWAB	LOKASI
						TAHUN-1		TAHUN-2		TAHUN-3		TAHUN-4		TAHUN-5					
						TARGET	Rp	TARGET	Rp	TARGET	Rp	TARGET	Rp	TARGET	Rp	TARGET	Rp		
(1)	(2)	(3)	(4)	(5)	(6)	(7)	(8)	(9)	(10)	(11)	(12)	(13)	(14)	(15)	(16)	(17)	(18)	(19)	(20)
			Penyelenggaraan Pelayanan Kesehatan Masyarakat untuk Peserta Jaminan Kesehatan Nasional di Puskesmas Pondokgede	Persentase pelayanan kesehatan bagi peserta jaminan kesehatan	100%	100%	3.213.583.300	100%	3.374.262.465	100%	3.711.688.712	100%	4.082.857.583	100%	4.491.143.341	100%	18.873.535.400	DINAS KESEHATAN	Jatiwaringin
			Penyelenggaraan Pelayanan Kesehatan Masyarakat untuk Peserta Jaminan Kesehatan Nasional di Puskesmas Rawa Tembaga	Persentase pelayanan kesehatan bagi peserta jaminan kesehatan	100%	100%	1.546.156.150	100%	1.546.156.150	100%	1.700.771.765	100%	1.870.848.942	100%	2.057.933.836	100%	8.721.866.842	DINAS KESEHATAN	Kayuringin Jaya
			Penyelenggaraan Pelayanan Kesehatan Masyarakat untuk Peserta Jaminan Kesehatan Nasional di Puskesmas Seroja	Persentase pelayanan kesehatan bagi peserta jaminan kesehatan	100%	100%	1.750.442.424	100%	1.750.442.424	100%	1.925.486.666	100%	2.118.035.333	100%	2.329.838.866	100%	9.874.245.714	DINAS KESEHATAN	Kota Bekasi

TUJUAN	SASARAN	KODE	PROGRAM DAN KEGIATAN	INDIKATOR KINERJA TUJUAN, SASARAN, PROGRAM (OUTCOME) DAN KEGIATAN (OUTPUT)	DATA CAPAIAN PADA TAHUN AWAL PERENCANAAN	TARGET KINERJA PROGRAM DAN KERNGKA PENDANAAN										KONDISI KINERJA PADA AKHIR PERIODE RENSTRA PERANGKAT DAERAH		UNIT KERJA PERANGKAT DAERAH PENANGGUNG JAWAB	LOKASI
						TAHUN-1		TAHUN-2		TAHUN-3		TAHUN-4		TAHUN-5					
						TARGET	Rp	TARGET	Rp	TARGET	Rp	TARGET	Rp	TARGET	Rp	TARGET	Rp		
(1)	(2)	(3)	(4)	(5)	(6)	(7)	(8)	(9)	(10)	(11)	(12)	(13)	(14)	(15)	(16)	(17)	(18)	(19)	(20)
			Penyelenggaraan Pelayanan Kesehatan Masyarakat untuk Peserta Jaminan Kesehatan Nasional di Puskesmas Teluk Pucung	Persentase pelayanan kesehatan bagi peserta jaminan kesehatan	100%	100%	1.719.537.250	100%	2.063.444.700	100%	2.269.789.170	100%	2.496.768.087	100%	2.746.444.896	100%	11.295.984.103	DINAS KESEHATAN	Teluk Pucung
			Penyelenggaraan Pelayanan Kesehatan Masyarakat untuk Peserta Jaminan Kesehatan Nasional di Puskesmas Wisma Jaya	Persentase pelayanan kesehatan bagi peserta jaminan kesehatan	100%	100%	780.562.400	100%	780.562.400	100%	858.618.640	100%	944.480.504	100%	1.038.928.554	100%	4.403.152.498	DINAS KESEHATAN	Bekasi Jaya
			Penyelenggaraan Pelayanan Kesehatan di UPTD Puskesmas Jati Karya	Persentase pelayanan kesehatan dasar di puskesmas	N/A	N/A	0	100%	400.000.000	100%	440.000.000	100%	484.000.000	100%	532.400.000	100%	1.856.400.000	DINAS KESEHATAN	Kota Bekasi

TUJUAN	SASARAN	KODE	PROGRAM DAN KEGIATAN	INDIKATOR KINERJA TUJUAN, SASARAN, PROGRAM (OUTCOME) DAN KEGIATAN (OUTPUT)	DATA CAPAIAN PADA TAHUN AWAL PERENCANAAN	TARGET KINERJA PROGRAM DAN KERNGKA PENDANAAN										KONDISI KINERJA PADA AKHIR PERIODE RENSTRA PERANGKAT DAERAH		UNIT KERJA PERANGKAT DAERAH PENANGGUNG JAWAB	LOKASI
						TAHUN-1		TAHUN-2		TAHUN-3		TAHUN-4		TAHUN-5					
						TARGET	Rp	TARGET	Rp	TARGET	Rp	TARGET	Rp	TARGET	Rp	TARGET	Rp		
(1)	(2)	(3)	(4)	(5)	(6)	(7)	(8)	(9)	(10)	(11)	(12)	(13)	(14)	(15)	(16)	(17)	(18)	(19)	(20)
			Bantuan Operasional Kesehatan UPTD Puskesmas Jatikarya	Persentase pemenuhan bantuan operasional upaya kesehatan masyarakat esensial/pengembangan PIS-PK dan manajemen Puskesmas	N/A	N/A	0	100%	400.000.000	100%	440.000.000	100%	484.000.000	100%	532.400.000	100%	1.856.400.000	DINAS KESEHATAN	Kota Bekasi
			Penyelenggaraan Pelayanan Kesehatan di UPTD Puskesmas Jati Cempaka	Persentase pelayanan kesehatan dasar di puskesmas	N/A	N/A	0	N/A	0	100%	400.000.000	100%	440.000.000	100%	484.000.000	100%	1.324.000.000	DINAS KESEHATAN	Kota Bekasi
			Bantuan Operasional Kesehatan UPTD Puskesmas Jati Cempaka	Persentase pemenuhan bantuan operasional upaya kesehatan masyarakat esensial/pengembangan PIS-PK dan manajemen Puskesmas	N/A	N/A	0	N/A	0	100%	400.000.000	100%	440.000.000	100%	484.000.000	100%	1.324.000.000	DINAS KESEHATAN	Kota Bekasi
			Penyelenggaraan Pelayanan Kesehatan di UPTD Puskesmas. Jati Murni	Persentase pelayanan kesehatan dasar di puskesmas	N/A	N/A	0	N/A	0	100%	400.000.000	100%	440.000.000	100%	484.000.000	100%	1.324.000.000	DINAS KESEHATAN	Kota Bekasi

TUJUAN	SASARAN	KODE	PROGRAM DAN KEGIATAN	INDIKATOR KINERJA TUJUAN, SASARAN, PROGRAM (OUTCOME) DAN KEGIATAN (OUTPUT)	DATA CAPAIAN PADA TAHUN AWAL PERENCANAAN	TARGET KINERJA PROGRAM DAN KERNGKA PENDANAAN										KONDISI KINERJA PADA AKHIR PERIODE RENSTRA PERANGKAT DAERAH		UNIT KERJA PERANGKAT DAERAH PENANGGUNG JAWAB	LOKASI
						TAHUN-1		TAHUN-2		TAHUN-3		TAHUN-4		TAHUN-5					
						TARGET	Rp	TARGET	Rp	TARGET	Rp	TARGET	Rp	TARGET	Rp	TARGET	Rp		
(1)	(2)	(3)	(4)	(5)	(6)	(7)	(8)	(9)	(10)	(11)	(12)	(13)	(14)	(15)	(16)	(17)	(18)	(19)	(20)
			Bantuan Operasional Kesehatan UPTD Puskesmas Jati Murni	Persentase pemenuhan bantuan operasional upaya kesehatan masyarakat esensial/pengembangan PIS-PK dan manajemen Puskesmas	N/A	N/A	0	N/A	0	100%	400.000.000	100%	440.000.000	100%	484.000.000	100%	1.324.000.000	DINAS KESEHATAN	Kota Bekasi
			Penyelenggaraan Pelayanan Kesehatan di UPTD Puskesmas Jati Melati	Persentase pelayanan kesehatan dasar di puskesmas	N/A	N/A	0	N/A	0	100%	400.000.000	100%	440.000.000	100%	484.000.000	100%	1.324.000.000	DINAS KESEHATAN	Kota Bekasi
			Bantuan Operasional Kesehatan UPTD Puskesmas Jati Melati	Persentase pemenuhan bantuan operasional upaya kesehatan masyarakat esensial/pengembangan PIS-PK dan manajemen Puskesmas	N/A	N/A	0	N/A	0	100%	400.000.000	100%	440.000.000	100%	484.000.000	100%	1.324.000.000	DINAS KESEHATAN	Kota Bekasi

TUJUAN	SASARAN	KODE	PROGRAM DAN KEGIATAN	INDIKATOR KINERJA TUJUAN, SASARAN, PROGRAM (OUTCOME) DAN KEGIATAN (OUTPUT)	DATA CAPAIAN PADA TAHUN AWAL PERENCANAAN	TARGET KINERJA PROGRAM DAN KERANGKA PENDANAAN										KONDISI KINERJA PADA AKHIR PERIODE RENSTRA PERANGKAT DAERAH		UNIT KERJA PERANGKAT DAERAH PENANGGUNG JAWAB	LOKASI
						TAHUN-1		TAHUN-2		TAHUN-3		TAHUN-4		TAHUN-5					
						TARGET	Rp	TARGET	Rp	TARGET	Rp	TARGET	Rp	TARGET	Rp	TARGET	Rp		
(1)	(2)	(3)	(4)	(5)	(6)	(7)	(8)	(9)	(10)	(11)	(12)	(13)	(14)	(15)	(16)	(17)	(18)	(19)	(20)
			Penyelenggaraan Pelayanan Kesehatan di UPTD Puskesmas Jati Raden	Persentase pelayanan kesehatan dasar di puskesmas	N/A	N/A	0	N/A	0	100%	400.000.000	100%	440.000.000	100%	484.000.000	100%	1.324.000.000	DINAS KESEHATAN	Kota Bekasi
			Bantuan Operasional Kesehatan UPTD Puskesmas Jati Raden	Persentase pemenuhan bantuan operasional upaya kesehatan masyarakat esensial/pengembangan PIS-PK dan manajemen Puskesmas	N/A	N/A	0	N/A	0	100%	400.000.000	100%	440.000.000	100%	484.000.000	100%	1.324.000.000	DINAS KESEHATAN	Kota Bekasi
			Penyelenggaraan Pelayanan Kesehatan di UPTD Puskesmas.jati rangka	Persentase pelayanan kesehatan dasar di puskesmas	N/A	N/A	0	N/A	0	100%	400.000.000	100%	440.000.000	100%	484.000.000	100%	1.324.000.000	DINAS KESEHATAN	Kota Bekasi

TUJUAN	SASARAN	KODE	PROGRAM DAN KEGIATAN	INDIKATOR KINERJA TUJUAN, SASARAN, PROGRAM (OUTCOME) DAN KEGIATAN (OUTPUT)	DATA CAPAIAN PADA TAHUN AWAL PERENCANAAN	TARGET KINERJA PROGRAM DAN KERNGKA PENDANAAN										KONDISI KINERJA PADA AKHIR PERIODE RENSTRA PERANGKAT DAERAH		UNIT KERJA PERANGKAT DAERAH PENANGGUNG JAWAB	LOKASI
						TAHUN-1		TAHUN-2		TAHUN-3		TAHUN-4		TAHUN-5					
						TARGET	Rp	TARGET	Rp	TARGET	Rp	TARGET	Rp	TARGET	Rp	TARGET	Rp		
(1)	(2)	(3)	(4)	(5)	(6)	(7)	(8)	(9)	(10)	(11)	(12)	(13)	(14)	(15)	(16)	(17)	(18)	(19)	(20)
			Bantuan Operasional Kesehatan UPTD Puskesmas Jati Rangga	Persentase pemenuhan bantuan operasional upaya kesehatan masyarakat esensial/pengembangan PIS-PK dan manajemen Puskesmas	N/A	N/A	0	N/A	0	100%	400.000.000	100%	440.000.000	100%	484.000.000	100%	1.324.000.000	DINAS KESEHATAN	Kota Bekasi
			Penyelenggaraan Pelayanan Kesehatan di UPTD Puskesmas Jati sari	Persentase pelayanan kesehatan dasar di puskesmas	N/A	N/A	0	N/A	0	100%	400.000.000	100%	440.000.000	100%	484.000.000	100%	1.324.000.000	DINAS KESEHATAN	Kota Bekasi
			Bantuan Operasional Kesehatan UPTD Puskesmas Jati Sari	Persentase pemenuhan bantuan operasional upaya kesehatan masyarakat esensial/pengembangan PIS-PK dan manajemen Puskesmas	N/A	N/A	0	N/A	0	100%	400.000.000	100%	440.000.000	100%	484.000.000	100%	1.324.000.000	DINAS KESEHATAN	Kota Bekasi

TUJUAN	SASARAN	KODE	PROGRAM DAN KEGIATAN	INDIKATOR KINERJA TUJUAN, SASARAN, PROGRAM (OUTCOME) DAN KEGIATAN (OUTPUT)	DATA CAPAIAN PADA TAHUN AWAL PERENCANAAN	TARGET KINERJA PROGRAM DAN KERANGKA PENDANAAN										KONDISI KINERJA PADA AKHIR PERIODE RENSTRA PERANGKAT DAERAH		UNIT KERJA PERANGKAT DAERAH PENANGGUNG JAWAB	LOKASI
						TAHUN-1		TAHUN-2		TAHUN-3		TAHUN-4		TAHUN-5					
						TARGET	Rp	TARGET	Rp	TARGET	Rp	TARGET	Rp	TARGET	Rp	TARGET	Rp		
(1)	(2)	(3)	(4)	(5)	(6)	(7)	(8)	(9)	(10)	(11)	(12)	(13)	(14)	(15)	(16)	(17)	(18)	(19)	(20)
			Penyelenggaraan Pelayanan Kesehatan di UPTD Puskesmas jati Rasa	Persentase pelayanan kesehatan dasar di puskesmas	N/A	N/A	0	N/A	0	100%	400.000.000	100%	440.000.000	100%	484.000.000	100%	1.324.000.000	DINAS KESEHATAN	Kota Bekasi
			Bantuan Operasional Kesehatan UPTD Puskesmas Jati Rasa	Persentase pemenuhan bantuan operasional upaya kesehatan masyarakat esensial/pengembangan PIS-PK dan manajemen Puskesmas	N/A	N/A	0	N/A	0	100%	400.000.000	100%	440.000.000	100%	484.000.000	100%	1.324.000.000	DINAS KESEHATAN	Kota Bekasi
			Penyelenggaraan Pelayanan Kesehatan di UPTD Puskesmas Jati Mekar	Persentase pelayanan kesehatan dasar di puskesmas	N/A	N/A	0	N/A	0	100%	400.000.000	100%	440.000.000	100%	484.000.000	100%	1.324.000.000	DINAS KESEHATAN	Kota Bekasi
			Bantuan Operasional Kesehatan UPTD Puskesmas Jati Mekar	Persentase pemenuhan bantuan operasional upaya kesehatan masyarakat esensial/pengembangan PIS-PK dan manajemen Puskesmas	N/A	N/A	0	N/A	0	100%	400.000.000	100%	440.000.000	100%	484.000.000	100%	1.324.000.000	DINAS KESEHATAN	Kota Bekasi

TUJUAN	SASARAN	KODE	PROGRAM DAN KEGIATAN	INDIKATOR KINERJA TUJUAN, SASARAN, PROGRAM (OUTCOME) DAN KEGIATAN (OUTPUT)	DATA CAPAIAN PADA TAHUN AWAL PERENCANAAN	TARGET KINERJA PROGRAM DAN KERANGKA PENDANAAN										KONDISI KINERJA PADA AKHIR PERIODE RENSTRA PERANGKAT DAERAH		UNIT KERJA PERANGKAT DAERAH PENANGGUNG JAWAB	LOKASI
						TAHUN-1		TAHUN-2		TAHUN-3		TAHUN-4		TAHUN-5					
						TARGET	Rp	TARGET	Rp	TARGET	Rp	TARGET	Rp	TARGET	Rp	TARGET	Rp		
(1)	(2)	(3)	(4)	(5)	(6)	(7)	(8)	(9)	(10)	(11)	(12)	(13)	(14)	(15)	(16)	(17)	(18)	(19)	(20)
			Penyelenggaraan Pelayanan Kesehatan di UPTD Puskesmas Jati Kramat	Persentase pelayanan kesehatan dasar di puskesmas	N/A	N/A	0	N/A	0	100%	400.000.000	100%	440.000.000	100%	484.000.000	100%	1.324.000.000	DINAS KESEHATAN	Kota Bekasi
			Bantuan Operasional Kesehatan UPTD Puskesmas Jati Kramat	Persentase pemenuhan bantuan operasional upaya kesehatan masyarakat esensial/pengembangan PIS-PK dan manajemen Puskesmas	N/A	N/A	0	N/A	0	100%	400.000.000	100%	440.000.000	100%	484.000.000	100%	1.324.000.000	DINAS KESEHATAN	Kota Bekasi
			Penyelenggaraan Pelayanan Kesehatan di UPTD Puskesmas sepanjang Jaya	Persentase pelayanan kesehatan dasar di puskesmas	N/A	N/A	0	N/A	0	100%	400.000.000	100%	440.000.000	100%	484.000.000	100%	1.324.000.000	DINAS KESEHATAN	Kota Bekasi
			Bantuan Operasional Kesehatan UPTD Puskesmas Sepanjang Jaya	Persentase pemenuhan bantuan operasional upaya kesehatan masyarakat esensial/pengembangan PIS-PK dan manajemen Puskesmas	N/A	N/A	0	N/A	0	100%	400.000.000	100%	440.000.000	100%	484.000.000	100%	1.324.000.000	DINAS KESEHATAN	Kota Bekasi

TUJUAN	SASARAN	KODE	PROGRAM DAN KEGIATAN	INDIKATOR KINERJA TUJUAN, SASARAN, PROGRAM (OUTCOME) DAN KEGIATAN (OUTPUT)	DATA CAPAIAN PADA TAHUN AWAL PERENCANAAN	TARGET KINERJA PROGRAM DAN KERANGKA PENDANAAN										KONDISI KINERJA PADA AKHIR PERIODE RENSTRA PERANGKAT DAERAH		UNIT KERJA PERANGKAT DAERAH PENANGGUNG JAWAB	LOKASI
						TAHUN-1		TAHUN-2		TAHUN-3		TAHUN-4		TAHUN-5					
						TARGET	Rp	TARGET	Rp	TARGET	Rp	TARGET	Rp	TARGET	Rp	TARGET	Rp		
(1)	(2)	(3)	(4)	(5)	(6)	(7)	(8)	(9)	(10)	(11)	(12)	(13)	(14)	(15)	(16)	(17)	(18)	(19)	(20)
			Penyelenggaraan Pelayanan Kesehatan di UPTD Puskesmas Medan satria	Persentase pelayanan kesehatan dasar di puskesmas	N/A	N/A	0	N/A	0	100%	400.000.000	100%	440.000.000	100%	484.000.000	100%	1.324.000.000	DINAS KESEHATAN	Kota Bekasi
			Bantuan Operasional Kesehatan UPTD Puskesmas Medan satria	Persentase pemenuhan bantuan operasional upaya kesehatan masyarakat esensial/pengembangan PIS-PK dan manajemen Puskesmas	N/A	N/A	0	N/A	0	100%	400.000.000	100%	440.000.000	100%	484.000.000	100%	1.324.000.000	DINAS KESEHATAN	Kota Bekasi
			Penyelenggaraan Pelayanan Kesehatan di UPTD Puskesmas harapan Mulya	Persentase pelayanan kesehatan dasar di puskesmas	N/A	N/A	0	N/A	0	100%	400.000.000	100%	440.000.000	100%	484.000.000	100%	1.324.000.000	DINAS KESEHATAN	Kota Bekasi

TUJUAN	SASARAN	KODE	PROGRAM DAN KEGIATAN	INDIKATOR KINERJA TUJUAN, SASARAN, PROGRAM (OUTCOME) DAN KEGIATAN (OUTPUT)	DATA CAPAIAN PADA TAHUN AWAL PERENCANAAN	TARGET KINERJA PROGRAM DAN KERNGKA PENDANAAN										KONDISI KINERJA PADA AKHIR PERIODE RENSTRA PERANGKAT DAERAH		UNIT KERJA PERANGKAT DAERAH PENANGGUNG JAWAB	LOKASI
						TAHUN-1		TAHUN-2		TAHUN-3		TAHUN-4		TAHUN-5					
						TARGET	Rp	TARGET	Rp	TARGET	Rp	TARGET	Rp	TARGET	Rp	TARGET	Rp		
(1)	(2)	(3)	(4)	(5)	(6)	(7)	(8)	(9)	(10)	(11)	(12)	(13)	(14)	(15)	(16)	(17)	(18)	(19)	(20)
			Bantuan Operasional Kesehatan UPTD Puskesmas harapan mulya	Persentase pemenuhan bantuan operasional upaya kesehatan masyarakat esensial/pengembangan PIS-PK dan manajemen Puskesmas	N/A	N/A	0	N/A	0	100%	400.000.000	100%	440.000.000	100%	484.000.000	100%	1.324.000.000	DINAS KESEHATAN	Kota Bekasi
			Penyelenggaraan Pelayanan Kesehatan di UPTD Puskesmas Cikiwul	Persentase pelayanan kesehatan dasar di puskesmas	N/A	N/A	0	N/A	0	100%	400.000.000	100%	440.000.000	100%	484.000.000	100%	1.324.000.000	DINAS KESEHATAN	Kota Bekasi
			Bantuan Operasional Kesehatan UPTD Puskesmas Cikiwul	Persentase pemenuhan bantuan operasional upaya kesehatan masyarakat esensial/pengembangan PIS-PK dan manajemen Puskesmas	N/A	N/A	0	N/A	0	100%	400.000.000	100%	440.000.000	100%	484.000.000	100%	1.324.000.000	DINAS KESEHATAN	Kota Bekasi

TUJUAN	SASARAN	KODE	PROGRAM DAN KEGIATAN	INDIKATOR KINERJA TUJUAN, SASARAN, PROGRAM (OUTCOME) DAN KEGIATAN (OUTPUT)	DATA CAPAIAN PADA TAHUN AWAL PERENCANAAN	TARGET KINERJA PROGRAM DAN KERANGKA PENDANAAN										KONDISI KINERJA PADA AKHIR PERIODE RENSTRA PERANGKAT DAERAH		UNIT KERJA PERANGKAT DAERAH PENANGGUNG JAWAB	LOKASI
						TAHUN-1		TAHUN-2		TAHUN-3		TAHUN-4		TAHUN-5					
						TARGET	Rp	TARGET	Rp	TARGET	Rp	TARGET	Rp	TARGET	Rp	TARGET	Rp		
(1)	(2)	(3)	(4)	(5)	(6)	(7)	(8)	(9)	(10)	(11)	(12)	(13)	(14)	(15)	(16)	(17)	(18)	(19)	(20)
			POSKO Kesehatan	Persentase Penyelenggaraan Posko Kesehatan	100%	100%	280.000.000	100%	500.000.000	100%	550.000.000	100%	605.000.000	100%	665.500.000	100%	2.600.500.000	DINAS KESEHATAN	Kota Bekasi
			Peningkatan Pelayanan Primer	Jumlah Puskesmas Rawat Inap	1	1	N/A	1	280.000.000	1	300.000.000	1	300.000.000	2	300.000.000	6	1.180.000.000	DINAS KESEHATAN	Kota Bekasi
				Jumlah Puskesmas Teregistrasi	11	11		7		3		1		3		14			
				Jumlah Penambahan Puskesmas Baru	3	1		3		3		3		4		14			
				Jumlah Rekomendasi Perizinan Fktp Yang Dikeluarkan	80%	80%		80%		80%		80%		80%		80%			
				Jumlah Fktp Yang Dibina	100%	100%		100%		100%		100%		100%		100%			

TUJUAN	SASARAN	KODE	PROGRAM DAN KEGIATAN	INDIKATOR KINERJA TUJUAN, SASARAN, PROGRAM (OUTCOME) DAN KEGIATAN (OUTPUT)	DATA CAPAIAN PADA TAHUN AWAL PERENCANAAN	TARGET KINERJA PROGRAM DAN KERNGKA PENDANAAN										KONDISI KINERJA PADA AKHIR PERIODE RENSTRA PERANGKAT DAERAH		UNIT KERJA PERANGKAT DAERAH PENANGGUNG JAWAB	LOKASI
						TAHUN-1		TAHUN-2		TAHUN-3		TAHUN-4		TAHUN-5					
						TARGET	Rp	TARGET	Rp	TARGET	Rp	TARGET	Rp	TARGET	Rp	TARGET	Rp		
(1)	(2)	(3)	(4)	(5)	(6)	(7)	(8)	(9)	(10)	(11)	(12)	(13)	(14)	(15)	(16)	(17)	(18)	(19)	(20)
			Pembiayaan Jaminan Kesehatan Bagi Masyarakat Kota Bekasi Berbasis NIK	Persentase Pembiayaan Jaminan Kesehatan bagi Masyarakat Kota Bekasi berbasis NIK	100%	100%	241.673.445.200	100%	241.673.445.200	100%	265.840.789.720	100%	292.424.868.692	100%	321.667.355.561	100%	1.363.279.904.373	DINAS KESEHATAN	Kota Bekasi
			Operasional Laboratorium Kesehatan Daerah	Persentasee Operasional Labkesda	100%	100%	507.000.000	100%	1.100.000.000	100%	1.210.000.000	100%	1.331.000.000	100%	1.464.100.000	100%	5.612.100.000	DINAS KESEHATAN	Kota Bekasi
			Penanganan Masalah Kesehatan Korban Bencana	Persentase tertanganinya masalah kesehatan korban bencana	100%	100%	50.000.000	100%	200.000.000	100%	220.000.000	100%	242.000.000	100%	266.200.000	100%	978.200.000	DINAS KESEHATAN	Kota Bekasi
			BOK UKM Sekunder Laboratorium Kesehatan Daerah	Jumlah reagen untuk pemeriksaan laboratorium	1 paket	1 paket	180.000.000	1 paket	180.000.000	1 paket	198.000.000	1 paket	217.800.000	1 paket	239.580.000	1 paket	1.015.380.000	DINAS KESEHATAN	Kota Bekasi

TUJUAN	SASARAN	KODE	PROGRAM DAN KEGIATAN	INDIKATOR KINERJA TUJUAN, SASARAN, PROGRAM (OUTCOME) DAN KEGIATAN (OUTPUT)	DATA CAPAIAN PADA TAHUN AWAL PERENCANAAN	TARGET KINERJA PROGRAM DAN KERNGKA PENDANAAN										KONDISI KINERJA PADA AKHIR PERIODE RENSTRA PERANGKAT DAERAH		UNIT KERJA PERANGKAT DAERAH PENANGGUNG JAWAB	LOKASI
						TAHUN-1		TAHUN-2		TAHUN-3		TAHUN-4		TAHUN-5					
						TARGET	Rp	TARGET	Rp	TARGET	Rp	TARGET	Rp	TARGET	Rp	TARGET	Rp		
(1)	(2)	(3)	(4)	(5)	(6)	(7)	(8)	(9)	(10)	(11)	(12)	(13)	(14)	(15)	(16)	(17)	(18)	(19)	(20)
			Penyelenggaraan Pelayanan Kesehatan Jemaah Haji	Persentase Pelayanan dan Pembinaan Kesehatan Jemaah Haji	100%	100%	200.000.000	100%	250.000.000	100%	275.000.000	100%	302.500.000	100%	332.750.000	100%	1.360.250.000	DINAS KESEHATAN	Kota Bekasi
				Persentase Identifikasi dan Pembinaan Jemaah Haji dengan Risiko Tinggi (Risti)	100%	100%		100%		100%		100%		100%		100%			
			Pengawasan pada tempat pegelolaan makanan yang di konsumsi publik	Jumlah TPM yang bersertifikat laik higiene	200	250	0	300	300.000.000	350	330.000.000	400	363.000.000	450	399.300.000	1750	1.392.300.000	DINAS KESEHATAN	Kota Bekasi
				Jumlah TPM Memenuhi Syarat	1751	0	0	100		100		100		100		400			
			Pengawasan lngkungan pada tempat tempat umum	Jumlah TTU Memenuhi Syarat :	N/A	N/A	0		200.000.000		220.000.000		242.000.000		266.200.000	#VALUE!	928.200.000	DINAS KESEHATAN	Kota Bekasi
				1. Sekolah	742			12		12		12		12		48			

TUJUAN	SASARAN	KODE	PROGRAM DAN KEGIATAN	INDIKATOR KINERJA TUJUAN, SASARAN, PROGRAM (OUTCOME) DAN KEGIATAN (OUTPUT)	DATA CAPAIAN PADA TAHUN AWAL PERENCANAAN	TARGET KINERJA PROGRAM DAN KERNGKA PENDANAAN										KONDISI KINERJA PADA AKHIR PERIODE RENSTRA PERANGKAT DAERAH		UNIT KERJA PERANGKAT DAERAH PENANGGUNG JAWAB	LOKASI
						TAHUN-1		TAHUN-2		TAHUN-3		TAHUN-4		TAHUN-5					
						TARGET	Rp	TARGET	Rp	TARGET	Rp	TARGET	Rp	TARGET	Rp	TARGET	Rp		
(1)	(2)	(3)	(4)	(5)	(6)	(7)	(8)	(9)	(10)	(11)	(12)	(13)	(14)	(15)	(16)	(17)	(18)	(19)	(20)
				2. Faskes	752			10		10		10		10		40			
				3. Hotel	10			2		2		2		2		2			
			Pengawasan kualitas air minum masyarakat	Jumlah Puskesmas yang melakukan uji kualitas air minum (DAM) (min 50% dari jumlah DAM)	15	20	0	30	400.000.000	42	440.000.000		450.000.000		495.000.000	92	1.785.000.000	DINAS KESEHATAN	Kota Bekasi
			Peningkatan Kesehatan Kerja	Jumlah PKM Melakukan Pembentukan dan pembinaan Pos UKK	5	0	0	7	300.000.000	10	330.000.000	10	363.000.000	10	399.300.000	42	1.392.300.000	DINAS KESEHATAN	Kota Bekasi
				Sosialisasi GP2SP	0	0	0	2		2		3		3		10			
			Peningkatan Kesehatan Anak Usia Sekolah dan Remaja	Jumlah Puskesmas mampu tatalaksana Pelayanan Kesehatan Peduli Remaja (PKPR)	10	15	0	20	250.000.000	25	250.000.000	30	250.000.000	35	250.000.000	125	1.000.000.000	DINAS KESEHATAN	Kota Bekasi
				Persentase penjangkauan kesehatan siswa kelas 1 s/d 9 dan 10	50%	55%		60%		65%		70%		75%		75%	0	DINAS KESEHATAN	Kota Bekasi

TUJUAN	SASARAN	KODE	PROGRAM DAN KEGIATAN	INDIKATOR KINERJA TUJUAN, SASARAN, PROGRAM (OUTCOME) DAN KEGIATAN (OUTPUT)	DATA CAPAIAN PADA TAHUN AWAL PERENCANAAN	TARGET KINERJA PROGRAM DAN KERANGKA PENDANAAN										KONDISI KINERJA PADA AKHIR PERIODE RENSTRA PERANGKAT DAERAH		UNIT KERJA PERANGKAT DAERAH PENANGGUNG JAWAB	LOKASI
						TAHUN-1		TAHUN-2		TAHUN-3		TAHUN-4		TAHUN-5					
						TARGET	Rp	TARGET	Rp	TARGET	Rp	TARGET	Rp	TARGET	Rp	TARGET	Rp		
(1)	(2)	(3)	(4)	(5)	(6)	(7)	(8)	(9)	(10)	(11)	(12)	(13)	(14)	(15)	(16)	(17)	(18)	(19)	(20)
			Peningkatan Gizi Masyarakat	Prevalensi Balita Pendek dan Sangat Pendek (stunting)	15%	13%	0	13%	300.000.000	11%	300.000.000	11%	300.000.000	10%	300.000.000	10%	1.200.000.000	DINAS KESEHATAN	Kota Bekasi
				Persentase Bayi Usia 6 Bulan yang mendapat ASI Eksklusif	30%	35%		40%		45%		50%		55%		55%			
				Persentase remaja puteri mendapat Tablet tambah darah	20%	25%		27%		30%		32%		34%		34%			
			Peningkatan Kesehatan Lansia	Persentase wn usia >60 mendapat skrining kesehatan sesuai standart	20%	18%	0	30%	300.000.000	35%	330.000.000	40%	363.000.000	45%	399.300.000	45%	1.392.300.000	DINAS KESEHATAN	Kota Bekasi
			Peningkatan Kualitas Kesehatan Anak Balita	Persentase Balita yang ditimbang Berat Badannya	84%	85%	0	85%	150.000.000	86%	150.000.000	86%	150.000.000	87%	150.000.000	87%	600.000.000	DINAS KESEHATAN	Kota Bekasi
				Persentase Balita 6-59 bulan mendapat Vit A	85%	90%		90%		91%		91%		92%		92%			
				Persentase anak usia 0-59 bulan mendapat pelayanan kesehatan balita sesuai standar	60%	100%		100%		100%		100%		100%		100%			

TUJUAN	SASARAN	KODE	PROGRAM DAN KEGIATAN	INDIKATOR KINERJA TUJUAN, SASARAN, PROGRAM (OUTCOME) DAN KEGIATAN (OUTPUT)	DATA CAPAIAN PADA TAHUN AWAL PERENCANAAN	TARGET KINERJA PROGRAM DAN KERANGKA PENDANAAN										KONDISI KINERJA PADA AKHIR PERIODE RENSTRA PERANGKAT DAERAH		UNIT KERJA PERANGKAT DAERAH PENANGGUNG JAWAB	LOKASI
						TAHUN-1		TAHUN-2		TAHUN-3		TAHUN-4		TAHUN-5					
						TARGET	Rp	TARGET	Rp	TARGET	Rp	TARGET	Rp	TARGET	Rp	TARGET	Rp		
(1)	(2)	(3)	(4)	(5)	(6)	(7)	(8)	(9)	(10)	(11)	(12)	(13)	(14)	(15)	(16)	(17)	(18)	(19)	(20)
			Peningkatan Kesehatan dan Keselamatan Ibu Melahirkan dan Anak	Persentase Ibu Hamil mendapat Tablet Tambah Darah (TTD) Minimal 90 tablet selama kehamilan	95%	95%	0	95%	200.000.000	96%	220.000.000	97%	242.000.000	98%	266.200.000	98%	928.200.000	DINAS KESEHATAN	Kota Bekasi
				Persentase ibu hamil mendapatkan pelayanan K4	95%	100%		100%		100%		100%		100%		100%			
				Persentase ibu bersalin mendapatkan pelayanan persalinan sesuai standar di Faskes	60%	100%		100%		100%		100%		100%		100%			
				Persentase bayi baru lahir mendapatkan pelayanan kesehatan sesuai standar (neonatal)	90%	100%		100%		100%		100%		100%		100%			
			Peningkatan Pelayanan Kesehatan Rujukan	Jumlah Rekomendasi Perizinan FKTR Yang Dikeluarkan	100%	100%	0	100%	250.000.000	100%	275.000.000	100%	302.500.000	100%	332.750.000	100%	1.160.250.000	DINAS KESEHATAN	Kota Bekasi

TUJUAN	SASARAN	KODE	PROGRAM DAN KEGIATAN	INDIKATOR KINERJA TUJUAN, SASARAN, PROGRAM (OUTCOME) DAN KEGIATAN (OUTPUT)	DATA CAPAIAN PADA TAHUN AWAL PERENCANAAN	TARGET KINERJA PROGRAM DAN KERNGKA PENDANAAN										KONDISI KINERJA PADA AKHIR PERIODE RENSTRA PERANGKAT DAERAH		UNIT KERJA PERANGKAT DAERAH PENANGGUNG JAWAB	LOKASI
						TAHUN-1		TAHUN-2		TAHUN-3		TAHUN-4		TAHUN-5					
						TARGET	Rp	TARGET	Rp	TARGET	Rp	TARGET	Rp	TARGET	Rp	TARGET	Rp		
(1)	(2)	(3)	(4)	(5)	(6)	(7)	(8)	(9)	(10)	(11)	(12)	(13)	(14)	(15)	(16)	(17)	(18)	(19)	(20)
				Jumlah FKTR Yg Dibina	100%	100%		100%		100%		100%		100%		100%			
				Jml FKTR Melayani Jaminan Kesehatan	100%	100%		100%		100%		100%		100%		100%			
				Jumlah FKTR Teregistrasi	100%	100%		100%		100%		100%		100%		100%			
				Jumlah RSUD Tipe D Teregistrasi	1	1		2								2			
				Jumlah RSUD Tipe D Terakreditasi				1	1	2						3			
			Penigkatan Pelayanan Kesehatan Tradisional dan Optimalisasi Penyelenggaraan Perawatan Kesehatan Masyarakat	Jumlah Rekomendasi Perizinan Batra Yang Dikeluarkan	35	42	0	42	100.000.000	42	110.000.000	42	121.000.000	42	133.100.000	42	464.100.000	DINAS KESEHATAN	Kota Bekasi

TUJUAN	SASARAN	KODE	PROGRAM DAN KEGIATAN	INDIKATOR KINERJA TUJUAN, SASARAN, PROGRAM (OUTCOME) DAN KEGIATAN (OUTPUT)	DATA CAPAIAN PADA TAHUN AWAL PERENCANAAN	TARGET KINERJA PROGRAM DAN KERANGKA PENDANAAN										KONDISI KINERJA PADA AKHIR PERIODE RENSTRA PERANGKAT DAERAH		UNIT KERJA PERANGKAT DAERAH PENANGGUNG JAWAB	LOKASI
						TAHUN-1		TAHUN-2		TAHUN-3		TAHUN-4		TAHUN-5					
						TARGET	Rp	TARGET	Rp	TARGET	Rp	TARGET	Rp	TARGET	Rp	TARGET	Rp		
(1)	(2)	(3)	(4)	(5)	(6)	(7)	(8)	(9)	(10)	(11)	(12)	(13)	(14)	(15)	(16)	(17)	(18)	(19)	(20)
				Jumlah Puskesmas Melaksanakan PIS-PK	39	42		42		42		42		42		42			
				Jumlah Penyehat Tradisional Yang Dibina	100%	100%		100%		100%		100%		100%		100%			
				Jumlah Puskemas Yang Melaksanakan Asuhan Mandiri Pelayanan Kestrad	39	42		42		42		42		42		42			
			Pencegahan dan Penanggulangan Penyakit Menular Langsung (ISPA Diare Hepatitis)	Persentase Penemuan penderita ISP/Hepatitis pada balita (Target Nasional 60%)	63%	65%	0	65%	678.040.000	65%	745.844.000	65%	820.428.400	65%	902.471.240	65%	3.146.783.640	DINAS KESEHATAN	Kota Bekasi
				Persentase Penemuan penderita Pneumonia pada balita 60%	60%	60%		60%		60%		60%		60%		60%			
			Pencegahan dan Penanggulangan Penyakit tular vektor DBD, MALARIA DAN FILARIASIS dan Kecacingan	CFR (Case Fatality Rate) kasus DBD (Target Nasional <1%)	0,30%	0,30%	0	0,30%	1.804.940.000	0,30%	1.985.434.000	0,30%	2.183.977.400	0,30%	2.402.375.140	0%	8.376.726.540	DINAS KESEHATAN	Kota Bekasi

TUJUAN	SASARAN	KODE	PROGRAM DAN KEGIATAN	INDIKATOR KINERJA TUJUAN, SASARAN, PROGRAM (OUTCOME) DAN KEGIATAN (OUTPUT)	DATA CAPAIAN PADA TAHUN AWAL PERENCANAAN	TARGET KINERJA PROGRAM DAN KERNGKA PENDANAAN										KONDISI KINERJA PADA AKHIR PERIODE RENSTRA PERANGKAT DAERAH		UNIT KERJA PERANGKAT DAERAH PENANGGUNG JAWAB	LOKASI
						TAHUN-1		TAHUN-2		TAHUN-3		TAHUN-4		TAHUN-5					
						TARGET	Rp	TARGET	Rp	TARGET	Rp	TARGET	Rp	TARGET	Rp	TARGET	Rp		
(1)	(2)	(3)	(4)	(5)	(6)	(7)	(8)	(9)	(10)	(11)	(12)	(13)	(14)	(15)	(16)	(17)	(18)	(19)	(20)
				Persentase Penemuan dan Penanganan Demam Berdarah Dengue (DBD) 100%	100%	100%		100%		100%		100%		100%		100%			
				Jumlah Pembentukan G1R1J (Gerakan 1 Rumah 1 Jumantik) DBD 20 Kelurahan	1 Kel	4 Kel		5 Kel		5 Kel		5 Kel		5 Kel		5 Kel			
				API (Angka Penemuan Malaria Indigenous) (Target Nasional 0%)	0%	0%		0%		0%		0%		0%		0%			
				Persentase Penemuan dan Penanganan Malaria Import 100 %	100%	100%		100%		100%		100%		100%		100%			
				MF Rate (Micro Filaria Rate) Filariasis (Target Nasional < 1%)	<1%	<1%		<1%		<1%		<1%		<1%		<1%			
				Persentasi Cakupan POPM Kecacingan umur 1-12 tahun (Target Nasional > 75%)	> 75%	> 75%		> 75%		> 75%		> 75%		> 75%		> 75%			

TUJUAN	SASARAN	KODE	PROGRAM DAN KEGIATAN	INDIKATOR KINERJA TUJUAN, SASARAN, PROGRAM (OUTCOME) DAN KEGIATAN (OUTPUT)	DATA CAPAIAN PADA TAHUN AWAL PERENCANAAN	TARGET KINERJA PROGRAM DAN KERNGKA PENDANAAN										KONDISI KINERJA PADA AKHIR PERIODE RENSTRA PERANGKAT DAERAH		UNIT KERJA PERANGKAT DAERAH PENANGGUNG JAWAB	LOKASI
						TAHUN-1		TAHUN-2		TAHUN-3		TAHUN-4		TAHUN-5					
						TARGET	Rp	TARGET	Rp	TARGET	Rp	TARGET	Rp	TARGET	Rp	TARGET	Rp		
(1)	(2)	(3)	(4)	(5)	(6)	(7)	(8)	(9)	(10)	(11)	(12)	(13)	(14)	(15)	(16)	(17)	(18)	(19)	(20)
			Pencegahan dan Penanggulangan Penyakit Zoonosis	Persentase Penemuan dan Penanganan Malaria Import	100%	100%	0	100%	344.260.000	100%	378.686.000	100%	416.554.600	100%	458.210.060	100%	1.597.710.660	DINAS KESEHATAN	Kota Bekasi
			Pencegahan dan Penanggulangan Penyakit menular HIV/IMS,TBC DAN KUSTA	CNR (Case Notification Rate) TBC : Target Nasional 134 per 100.000 penduduk	151 per 100.000 penduduk	158 per 100.000 penduduk	0	165 per 100.000 penduduk	872.300.000	172 per 100.000 penduduk	959.530.000	179 per 100.000 penduduk	1.055.483.000	188 per 100.000 penduduk	1.161.031.300	188 per 100.000 penduduk	4.048.344.300	DINAS KESHEATAN	Kota Bekasi
				CDR (case Detection Rate) TBC : Target nasional 41 %	50%	52%		54%		56%		58%		59%		59%			
				Cure Rate (Angka Kesembuhan) Target Nasional 90%	90%	90%		90%		90%		90%		90%		90%			
				Succses Rate (Angka keberhasilan Pengobatan) : target Nasional 90%	90%	90%		90%		90%		90%		90%		90%			

TUJUAN	SASARAN	KODE	PROGRAM DAN KEGIATAN	INDIKATOR KINERJA TUJUAN, SASARAN, PROGRAM (OUTCOME) DAN KEGIATAN (OUTPUT)	DATA CAPAIAN PADA TAHUN AWAL PERENCANAAN	TARGET KINERJA PROGRAM DAN KERANGKA PENDANAAN										KONDISI KINERJA PADA AKHIR PERIODE RENSTRA PERANGKAT DAERAH		UNIT KERJA PERANGKAT DAERAH PENANGGUNG JAWAB	LOKASI
						TAHUN-1		TAHUN-2		TAHUN-3		TAHUN-4		TAHUN-5					
						TARGET	Rp	TARGET	Rp	TARGET	Rp	TARGET	Rp	TARGET	Rp	TARGET	Rp		
(1)	(2)	(3)	(4)	(5)	(6)	(7)	(8)	(9)	(10)	(11)	(12)	(13)	(14)	(15)	(16)	(17)	(18)	(19)	(20)
				Perluasan Pembentukan PPM DOTS TB 12 Kecamatan	1kec	1kec		2 Kec		2 Kec		2 Kec		3 kec		3 kec			
				Perluasan Pembentukan TIM DOTS TBC 45 RS	3 RS	5 RS		5 RS		5 RS		5 RS		5 RS		5 RS			
				Perluasan Ketuk pintu TBC (tahun 2016 total KK : 737.292)	500 kk	500 kk		500 kk		500 kk		500 kk		500 kk		2500 kk	2.500		
				Pesentase populasi berisiko yang di test HIV (Target nasional 90% pada tahun 2022)	85%	87%		90%		94%		100%		100%		100%			
				Persentase populasi berisiko HIV positive yang diobati (Target Nasional 90% pada tahun 2022)	50%	60%		70%		80%		90%		90%		90%			
				Persentase populasi berisiko HIV positive VL supression (Target Nasional 90% pada tahun 2022)	50%	60%		70%		80%		90%		90%		90%			
				Perluasan layanan VCT (42 PKM, 42 RS, 1LAPAS)	2 PKM	5 PKM		5 PKM		5 PKM		5 PKM		2 PKM		22 PKM			

TUJUAN	SASARAN	KODE	PROGRAM DAN KEGIATAN	INDIKATOR KINERJA TUJUAN, SASARAN, PROGRAM (OUTCOME) DAN KEGIATAN (OUTPUT)	DATA CAPAIAN PADA TAHUN AWAL PERENCANAAN	TARGET KINERJA PROGRAM DAN KERANGKA PENDANAAN										KONDISI KINERJA PADA AKHIR PERIODE RENSTRA PERANGKAT DAERAH		UNIT KERJA PERANGKAT DAERAH PENANGGUNG JAWAB	LOKASI
						TAHUN-1		TAHUN-2		TAHUN-3		TAHUN-4		TAHUN-5					
						TARGET	Rp	TARGET	Rp	TARGET	Rp	TARGET	Rp	TARGET	Rp	TARGET	Rp		
(1)	(2)	(3)	(4)	(5)	(6)	(7)	(8)	(9)	(10)	(11)	(12)	(13)	(14)	(15)	(16)	(17)	(18)	(19)	(20)
					6 RS	4 RS		5 RS		5 RS		5 RS		5 RS		24 RS			
				Perluasan layanan PPIA/PMTCT (42 PKM, 42 RS)	5 PKM	5 PKM		5 PKM		10 PKM		10 PKM		6 PKM		26 PKM			
					5 RS	5 RS		5 RS		10 RS		10 RS		6 RS		36 RS			
				Perluasan layanan CST/ Pengobatan ARV(12 PKM, 12 RS)	0 PKM	2 PKM		2 PKM		2 PKM		2 PKM		4 PKM		8 PKM			
					0 RS	1 RS		2 RS		2 RS		2 RS		2 RS		9 RS			
				Prevalensi Kusta cacat TK II (Target nasional <5%)	0,45%	0,40%		0,40%		0,40%		0,40%		0,40%		0,40%			
				Proporsi kusta cacat Tk II (Target Nasional <5%)	0,45%	0,40%		0,40%		0,40%		0,40%		0,40%		0,40%			
				Perluasan Kegiatan ICF(Intensif case Finding) Kusta 42 PKM	2 PKM	5 PKM		5 PKM		5 PKM		5 PKM		7 PKM		27 PKM			
			Pengendalian , Penyelenggaraan Imunisasi	Peningkatan Cakupan Imunisasi Dasar	40%	86,5%	0	88,00 %	306.000.000	90%	336.600.000	91,00 %	370.260.000	93%	407.286.000	93%	1.420.146.000	DINAS KESEHATAN	Kota Bekasi
				Peningkatan Cakupan Imunisasi	40%	51,0%		59,00 %		67%		75,00 %		85%		85%			

TUJUAN	SASARAN	KODE	PROGRAM DAN KEGIATAN	INDIKATOR KINERJA TUJUAN, SASARAN, PROGRAM (OUTCOME) DAN KEGIATAN (OUTPUT)	DATA CAPAIAN PADA TAHUN AWAL PERENCANAAN	TARGET KINERJA PROGRAM DAN KERANGKA PENDANAAN										KONDISI KINERJA PADA AKHIR PERIODE RENSTRA PERANGKAT DAERAH		UNIT KERJA PERANGKAT DAERAH PENANGGUNG JAWAB	LOKASI
						TAHUN-1		TAHUN-2		TAHUN-3		TAHUN-4		TAHUN-5					
						TARGET	Rp	TARGET	Rp	TARGET	Rp	TARGET	Rp	TARGET	Rp	TARGET	Rp		
(1)	(2)	(3)	(4)	(5)	(6)	(7)	(8)	(9)	(10)	(11)	(12)	(13)	(14)	(15)	(16)	(17)	(18)	(19)	(20)
				Lanjutan															
				Cakupan Universal Child Immunization (UCI) Kelurahan	90%	90,5%		95%		99%		100%		100%		100%			
				Pemantauan dan Penanganan kasus Kejadian Ikutan Pasca Imunisasi (KIPI)	100%	100,0 %		100%		100%		100%		100%		100%			
			Pelaksanaan Surveilans Epidemiologi	Surveilans Aktif Rumah Sakit (<i>Hospital Based Surveillance</i>) Penemuan Kasus <i>Acute Flaccid Paralysis</i> /AFP di antara 100.000 penduduk Usia < 15 tahun per tahun (Non AFP rate minimal 2/100.000 penduduk)	>2.3/100000	>2.4/100000	0	>2.5/100000	275.450.000	>2.6/100000	302.995.000	>2.7/100000	333.294.500	>2.8/100000	366.623.950	>2.8/100000	1.278.363.450	DINAS KESEHATAN	Kota Bekasi
				Persentase Kelengkapan Laporan Kesakitan dan Kematian berbasis Puskesmas	74,78%	78,4%		81,94 %		85,5%		89,10 %		90,0%		90%			

TUJUAN	SASARAN	KODE	PROGRAM DAN KEGIATAN	INDIKATOR KINERJA TUJUAN, SASARAN, PROGRAM (OUTCOME) DAN KEGIATAN (OUTPUT)	DATA CAPAIAN PADA TAHUN AWAL PERENCANAAN	TARGET KINERJA PROGRAM DAN KERANGKA PENDANAAN										KONDISI KINERJA PADA AKHIR PERIODE RENSTRA PERANGKAT DAERAH		UNIT KERJA PERANGKAT DAERAH PENANGGUNG JAWAB	LOKASI
						TAHUN-1		TAHUN-2		TAHUN-3		TAHUN-4		TAHUN-5					
						TARGET	Rp	TARGET	Rp	TARGET	Rp	TARGET	Rp	TARGET	Rp	TARGET	Rp		
(1)	(2)	(3)	(4)	(5)	(6)	(7)	(8)	(9)	(10)	(11)	(12)	(13)	(14)	(15)	(16)	(17)	(18)	(19)	(20)
				Persentase Ketepatan Laporan Kesakitan dan Kematian berbasis Puskesmas	72,32%	73,8%		75,36 %		76,9%		78,40 %		79,9%		79,9%			
				Persentase Sinyal Kewaspadaan Dini yang direspon (2018=80%)	100%	100%		100%		100%		100%		100%		100%			
			Peningkatan Penanggulangan Penyakit Tidak Menular dan Kesehatan Jiwa	1. Prosentase Puskesmas Yang Melaksanakan Pengendalian PTM secara terpadu minimal : pengendalian hipertensi dan DM terintegrasi. (minimal 10% dr kel diwilyahkerja)	52%	57%	0	62%	400.000.000	67%	440.000.000	71%	484.000.000	76%	532.400.000	76%	1.856.400.000	DINAS KESEHATAN	Kota Bekasi
				2. Persentase desa/kelurahan yang melaksanakan kegiatan Pos Pembinaan Terpadu(posbindu) PTM	55%	70%		75%		86%		95%		95%		95%			

TUJUAN	SASARAN	KODE	PROGRAM DAN KEGIATAN	INDIKATOR KINERJA TUJUAN, SASARAN, PROGRAM (OUTCOME) DAN KEGIATAN (OUTPUT)	DATA CAPAIAN PADA TAHUN AWAL PERENCANAAN	TARGET KINERJA PROGRAM DAN KERNGKA PENDANAAN										KONDISI KINERJA PADA AKHIR PERIODE RENSTRA PERANGKAT DAERAH		UNIT KERJA PERANGKAT DAERAH PENANGGUNG JAWAB	LOKASI
						TAHUN-1		TAHUN-2		TAHUN-3		TAHUN-4		TAHUN-5					
						TARGET	Rp	TARGET	Rp	TARGET	Rp	TARGET	Rp	TARGET	Rp	TARGET	Rp		
(1)	(2)	(3)	(4)	(5)	(6)	(7)	(8)	(9)	(10)	(11)	(12)	(13)	(14)	(15)	(16)	(17)	(18)	(19)	(20)
				3. Persentase Perempuan usia 30-50 th yang dideteksi dinikanker leher rahim dan payudara.	5%	10%		20%		30%		40%		40%		40%			
				4. Persenase jumlah masyarakat usia 15-59 tahun mendapatkan skrining kesehatan sesuai standar	100%	100%		100%		100%		100%		100%		100%			
				5. Persentase penderita hipertensi mendapat pelayanan kesehatan sesuai standar	100%	100%		100%		100%		100%		100%		100%			
				6. Persentase penyandang DM yang mendapatkan pelayanan kesehatan sesuai standar	100%	100%		100%		100%		100%		100%		100%			
				7. Persentase ODGJ berat yang mendapatkan pelayanan kesehatan jiwa sesuai standar	100%	100%		100%		100%		100%		100%		100%			

TUJUAN	SASARAN	KODE	PROGRAM DAN KEGIATAN	INDIKATOR KINERJA TUJUAN, SASARAN, PROGRAM (OUTCOME) DAN KEGIATAN (OUTPUT)	DATA CAPAIAN PADA TAHUN AWAL PERENCANAAN	TARGET KINERJA PROGRAM DAN KERANGKA PENDANAAN										KONDISI KINERJA PADA AKHIR PERIODE RENSTRA PERANGKAT DAERAH		UNIT KERJA PERANGKAT DAERAH PENANGGUNG JAWAB	LOKASI
						TAHUN-1		TAHUN-2		TAHUN-3		TAHUN-4		TAHUN-5					
						TARGET	Rp	TARGET	Rp	TARGET	Rp	TARGET	Rp	TARGET	Rp	TARGET	Rp		
(1)	(2)	(3)	(4)	(5)	(6)	(7)	(8)	(9)	(10)	(11)	(12)	(13)	(14)	(15)	(16)	(17)	(18)	(19)	(20)
			Pengadaan Sarana dan Peralatan UPTD Labkesda Dalam Rangka Pengembangan Kualitas Pelayanan Laboratorium Kesehatan Daerah	Jumlah sarana dan peralatan UPTD Labkesda	N/A	0	0	0	6.400.750.000	1 Unit	7.040.825.000	1 Unit	7.744.907.500	1 Unit	8.519.398.250	3 Unit	29.705.880.750	DINAS KESEHATAN	Kota Bekasi
			Pembiayaan Pelayanan Kesehatan Bagi Penerima Bantuan Iuran (PBI) Daerah (Banprov)	Persentase pembiayaan Premi untuk peserta JKN (Penerima Bantuan Iuran)	100%	100%	1.401.330.400	100%	13.265.553.600	100%	14.592.108.960	100%	16.051.319.856	100%	17.656.451.842	100%	62.966.764.658	DINAS KESEHATAN	Kota Bekasi
			Pembiayaan Pelayanan Kesehatan Bagi Penerima Bantuan Iuran (PBI) Daerah (APBD)	Persentase pembiayaan Premi untuk peserta JKN (Penerima Bantuan Iuran)	100%	100%	10.405.144.800	100%	10.405.144.800	100%	11.445.659.280	100%	12.590.225.208	100%	13.849.247.729	100%	58.695.421.817	DINAS KESEHATAN	Kota Bekasi
			Penyusunan Dokumen feasibility study Puskesmas	Jumlah dokumen Feasibility Study untuk Puskesmas Baru	N/A	0			100.000.000	1 Dokumen	110.000.000	1 Dokumen	121.000.000	1 Dokumen	133.100.000	4 Dokumen	464.100.000	DINAS KESEHATAN	Kota Bekasi

TUJUAN	SASARAN	KODE	PROGRAM DAN KEGIATAN	INDIKATOR KINERJA TUJUAN, SASARAN, PROGRAM (OUTCOME) DAN KEGIATAN (OUTPUT)	DATA CAPAIAN PADA TAHUN AWAL PERENCANAAN	TARGET KINERJA PROGRAM DAN KERANGKA PENDANAAN										KONDISI KINERJA PADA AKHIR PERIODE RENSTRA PERANGKAT DAERAH		UNIT KERJA PERANGKAT DAERAH PENANGGUNG JAWAB	LOKASI
						TAHUN-1		TAHUN-2		TAHUN-3		TAHUN-4		TAHUN-5					
						TARGET	Rp	TARGET	Rp	TARGET	Rp	TARGET	Rp	TARGET	Rp	TARGET	Rp		
(1)	(2)	(3)	(4)	(5)	(6)	(7)	(8)	(9)	(10)	(11)	(12)	(13)	(14)	(15)	(16)	(17)	(18)	(19)	(20)
			Penyusunan Dokumen feasibility study dan Master Plan Rumah Sakit Kelas D	Jumlah dokumen feasibility study dan Master Plan Rumah Sakit Kelas D	N/A		0		400.000.000	1 Dokumen	0	1 Dokumen	0	1 Dokumen	0	4 Dokumen	400.000.000	DINAS KESEHATAN	Kota Bekasi
			Pengadaan IPAL Puskesmas Karang Kitri Kota Bekasi	Jumlah IPAL di Puskesmas Karang Kitri	N/A	1 Unit	159.343.750	N/A	0	N/A	0	N/A	0	N/A	0	1 Unit	159.343.750	DINAS KESEHATAN	Karang Kitri
			Pengadaan IPAL Puskesmas Marga Mulya Kota Bekasi	Jumlah IPAL di Puskesmas Karang Kitri	N/A	1 Unit	159.343.750	N/A	0	N/A	0	N/A	0	N/A	0	1 Unit	159.343.750	DINAS KESEHATAN	Marga Mulya
			Pengadaan IPAL Puskesmas Aren Jaya Kota Bekasi	Jumlah IPAL di Puskesmas Aren Jaya	N/A	N/A	0	1 Unit	159.343.750	N/A	0	N/A	0	N/A	0	1 Unit	159.343.750	DINAS KESEHATAN	Aren Jaya
			Pengadaan IPAL Puskesmas Bintara Kota Bekasi	Jumlah IPAL di Puskesmas Bintara	N/A	N/A	0	1 Unit	159.343.750	N/A	0	N/A	0	N/A	0	1 Unit	159.343.750	DINAS KESEHATAN	Bintara

TUJUAN	SASARAN	KODE	PROGRAM DAN KEGIATAN	INDIKATOR KINERJA TUJUAN, SASARAN, PROGRAM (OUTCOME) DAN KEGIATAN (OUTPUT)	DATA CAPAIAN PADA TAHUN AWAL PERENCANAAN	TARGET KINERJA PROGRAM DAN KERANGKA PENDANAAN										KONDISI KINERJA PADA AKHIR PERIODE RENSTRA PERANGKAT DAERAH		UNIT KERJA PERANGKAT DAERAH PENANGGUNG JAWAB	LOKASI
						TAHUN-1		TAHUN-2		TAHUN-3		TAHUN-4		TAHUN-5					
						TARGET	Rp	TARGET	Rp	TARGET	Rp	TARGET	Rp	TARGET	Rp	TARGET	Rp		
(1)	(2)	(3)	(4)	(5)	(6)	(7)	(8)	(9)	(10)	(11)	(12)	(13)	(14)	(15)	(16)	(17)	(18)	(19)	(20)
			Pengadaan IPAL Puskesmas Bintara Jaya Kota Bekasi	Jumlah IPAL di Puskesmas Bintara Jaya	N/A	1 Unit	159.343.750			N/A	0	N/A	0	N/A	0	1 Unit	159.343.750	DINAS KESEHATAN	Bintara Jaya
			Pengadaan IPAL Puskesmas Jati Makmur Kota Bekasi	Jumlah IPAL di Puskesmas Jati Makmur	N/A	1 Unit	0	1 Unit	159.343.750	N/A	0	N/A	0	N/A	0	1 Unit	159.343.750	DINAS KESEHATAN	Jati Makmur
			Pengadaan IPAL Puskesmas Marga Jaya Kota Bekasi	Jumlah IPAL di Puskesmas Marga Jaya	N/A	1 Unit	0	1 Unit	159.343.750	N/A	0	N/A	0	N/A	0	1 Unit	159.343.750	DINAS KESEHATAN	Marga Jaya
			Pengadaan IPAL Puskesmas Rawa Tembaga Kota Bekasi	Jumlah IPAL di Puskesmas Rawa Tembaga	N/A	1 Unit	0	1 Unit	159.343.750	N/A	0	N/A	0	N/A	0	1 Unit	159.343.750	DINAS KESEHATAN	Rawa Tembaga

TUJUAN	SASARAN	KODE	PROGRAM DAN KEGIATAN	INDIKATOR KINERJA TUJUAN, SASARAN, PROGRAM (OUTCOME) DAN KEGIATAN (OUTPUT)	DATA CAPAIAN PADA TAHUN AWAL PERENCANAAN	TARGET KINERJA PROGRAM DAN KERANGKA PENDANAAN										KONDISI KINERJA PADA AKHIR PERIODE RENSTRA PERANGKAT DAERAH		UNIT KERJA PERANGKAT DAERAH PENANGGUNG JAWAB	LOKASI
						TAHUN-1		TAHUN-2		TAHUN-3		TAHUN-4		TAHUN-5					
						TARGET	Rp	TARGET	Rp	TARGET	Rp	TARGET	Rp	TARGET	Rp	TARGET	Rp		
(1)	(2)	(3)	(4)	(5)	(6)	(7)	(8)	(9)	(10)	(11)	(12)	(13)	(14)	(15)	(16)	(17)	(18)	(19)	(20)
			Pengadaan IPAL Puskesmas Teluk Pucung Kota Bekasi	Jumlah IPAL di Puskemas Teluk Pucung	N/A	1 Unit	0	1 Unit	159.343.750	N/A	0	N/A	0	N/A	0	1 Unit	159.343.750	DINAS KESEHATAN	Teluk Pucung
			Pengadaan IPAL Puskesmas Jaka Setia Kota Bekasi	Jumlah IPAL di Puskemas Jaka Setia	N/A	1 Unit	0	1 Unit	159.343.750	N/A	0	N/A	0	N/A	0	1 Unit	159.343.750	DINAS KESEHATAN	Jaka Setia
			Pengadaan IPAL Puskesmas Jati Bening Baru Kota Bekasi	Jumlah IPAL di Puskemas Jati Bening Baru	N/A	1 Unit	0	1 Unit	159.343.750	N/A	0	N/A	0	N/A	0	1 Unit	159.343.750	DINAS KESEHATAN	Kota Baru
			Pengadaan IPAL Puskesmas Jati Warna Kota Bekasi	Jumlah IPAL di Puskemas Jati Warna	N/A	1 Unit	0	1 Unit	159.343.750	N/A	0	N/A	0	N/A	0	1 Unit	159.343.750	DINAS KESEHATAN	Jati Warna

TUJUAN	SASARAN	KODE	PROGRAM DAN KEGIATAN	INDIKATOR KINERJA TUJUAN, SASARAN, PROGRAM (OUTCOME) DAN KEGIATAN (OUTPUT)	DATA CAPAIAN PADA TAHUN AWAL PERENCANAAN	TARGET KINERJA PROGRAM DAN KERANGKA PENDANAAN										KONDISI KINERJA PADA AKHIR PERIODE RENSTRA PERANGKAT DAERAH		UNIT KERJA PERANGKAT DAERAH PENANGGUNG JAWAB	LOKASI
						TAHUN-1		TAHUN-2		TAHUN-3		TAHUN-4		TAHUN-5					
						TARGET	Rp	TARGET	Rp	TARGET	Rp	TARGET	Rp	TARGET	Rp	TARGET	Rp		
(1)	(2)	(3)	(4)	(5)	(6)	(7)	(8)	(9)	(10)	(11)	(12)	(13)	(14)	(15)	(16)	(17)	(18)	(19)	(20)
			Pengadaan IPAL Puskesmas Kali Baru Kota Bekasi	Jumlah IPAL di Puskemas Kali Baru	N/A	1 Unit	0	1 Unit	159.343.750	N/A	0	N/A	0	N/A	0	1 Unit	159.343.750	DINAS KESEHATAN	Kali Baru
			Pengadaan IPAL Puskesmas Mustika Jaya Kota Bekasi	Jumlah IPAL di Puskemas Mustika Jaya	N/A	1 Unit	0	1 Unit	159.343.750	N/A	0	N/A	0	N/A	0	1 Unit	159.343.750	DINAS KESEHATAN	Mustika Jaya
			Pengadaan IPAL Puskesmas Bojong Rawalumbu Kota Bekasi	Jumlah IPAL di Puskemas Bojong Rawa Lumbu	N/A	1 Unit	0	1 Unit	159.343.750	N/A	0	N/A	0	N/A	0	1 Unit	159.343.750	DINAS KESEHATAN	Bojong Rawalumbu
			Rehabilitasi Labkesda	Jumlah terlaksananya Rehabilitasi Labkesda	N/A	N/A	0	1 Labkesda	3.039.787.420	N/A	0	1 Labkesda	0	N/A	0	1 Labkesda	3.039.787.420	DINAS KESEHATAN	Kota Bekasi

TUJUAN	SASARAN	KODE	PROGRAM DAN KEGIATAN	INDIKATOR KINERJA TUJUAN, SASARAN, PROGRAM (OUTCOME) DAN KEGIATAN (OUTPUT)	DATA CAPAIAN PADA TAHUN AWAL PERENCANAAN	TARGET KINERJA PROGRAM DAN KERANGKA PENDANAAN										KONDISI KINERJA PADA AKHIR PERIODE RENSTRA PERANGKAT DAERAH		UNIT KERJA PERANGKAT DAERAH PENANGGUNG JAWAB	LOKASI
						TAHUN-1		TAHUN-2		TAHUN-3		TAHUN-4		TAHUN-5					
						TARGET	Rp	TARGET	Rp	TARGET	Rp	TARGET	Rp	TARGET	Rp	TARGET	Rp		
(1)	(2)	(3)	(4)	(5)	(6)	(7)	(8)	(9)	(10)	(11)	(12)	(13)	(14)	(15)	(16)	(17)	(18)	(19)	(20)
			Operasional RSUD Kelas D Jati Sampurna	Persentase biaya Operasional RSUD Kelas D	100%	100%	2.407.125.000	100%	3.500.000.000	100%	4.500.000.000	100%	5.423.000.000	100%	5.423.000.000	100%	21.253.125.000	DINAS KESEHATAN	Jati Sampurna
			Operasional RSUD Kelas D Pondok Gede	Persentase biaya Operasional RSUD Kelas D	100%	N/A	1.500.000.000	100%	3.500.000.000	100%	4.500.000.000	100%	5.000.000.000	100%	5.423.000.000	100%	19.923.000.000	DINAS KESEHATAN	Pondok Gede
			Operasional RSUD Kelas D Bantar Gebang	Persentase biaya Operasional RSUD Kelas D	100%	N/A	1.500.000.000	100%	3.500.000.000	100%	4.500.000.000	100%	5.000.000.000	100%	5.423.000.000	100%	19.923.000.000	DINAS KESEHATAN	Bantargebang
			Operasional RSUD Kelas D Teluk Pucung	Persentase biaya Operasional RSUD Kelas D	100%	N/A	0	100%	3.500.000.000	100%	4.500.000.000	100%	5.000.000.000	100%	5.423.000.000	100%	18.423.000.000	DINAS KESEHATAN	Bantargebang

TUJUAN	SASARAN	KODE	PROGRAM DAN KEGIATAN	INDIKATOR KINERJA TUJUAN, SASARAN, PROGRAM (OUTCOME) DAN KEGIATAN (OUTPUT)	DATA CAPAIAN PADA TAHUN AWAL PERENCANAAN	TARGET KINERJA PROGRAM DAN KERANGKA PENDANAAN										KONDISI KINERJA PADA AKHIR PERIODE RENSTRA PERANGKAT DAERAH		UNIT KERJA PERANGKAT DAERAH PENANGGUNG JAWAB	LOKASI
						TAHUN-1		TAHUN-2		TAHUN-3		TAHUN-4		TAHUN-5					
						TARGET	Rp	TARGET	Rp	TARGET	Rp	TARGET	Rp	TARGET	Rp	TARGET	Rp		
(1)	(2)	(3)	(4)	(5)	(6)	(7)	(8)	(9)	(10)	(11)	(12)	(13)	(14)	(15)	(16)	(17)	(18)	(19)	(20)
			Operasional RSUD Kelas D Bekasi Timur	Persentase biaya Operasional RSUD Kelas D	N/A	N/A	0	N/A	0	N/A	0	100%	5.000.000.000	100%	5.423.000.000	100%	10.423.000.000	DINAS KESEHATAN	Bantargebang
			Operasional RSUD Kelas D Bekasi Selatan	Persentase biaya Operasional RSUD Kelas D	N/A	N/A	0	N/A	0	N/A	0	100%	5.000.000.000	100%	5.423.000.000	100%	10.423.000.000	DINAS KESEHATAN	Bantargebang
			Operasional RSUD Kelas D Jati Asih	Persentase biaya Operasional RSUD Kelas D	N/A	N/A	0	N/A	0	N/A	0	100%	5.000.000.000	100%	5.423.000.000	100%	10.423.000.000	DINAS KESEHATAN	Bantargebang
			Program Kefarmasian dan Alkes	persentase jumlah sarana kefarmasian yang memenuhi standar kesehatan	90%	90%	0	91%	100.000.000	92%	110.000.000	93%	121.000.000	95%	133.100.000	95%	464.100.000	DINAS KESEHATAN	Dinas Kesehatan

TUJUAN	SASARAN	KODE	PROGRAM DAN KEGIATAN	INDIKATOR KINERJA TUJUAN, SASARAN, PROGRAM (OUTCOME) DAN KEGIATAN (OUTPUT)	DATA CAPAIAN PADA TAHUN AWAL PERENCANAAN	TARGET KINERJA PROGRAM DAN KERNGKA PENDANAAN										KONDISI KINERJA PADA AKHIR PERIODE RENSTRA PERANGKAT DAERAH		UNIT KERJA PERANGKAT DAERAH PENANGGUNG JAWAB	LOKASI
						TAHUN-1		TAHUN-2		TAHUN-3		TAHUN-4		TAHUN-5					
						TARGET	Rp	TARGET	Rp	TARGET	Rp	TARGET	Rp	TARGET	Rp	TARGET	Rp		
(1)	(2)	(3)	(4)	(5)	(6)	(7)	(8)	(9)	(10)	(11)	(12)	(13)	(14)	(15)	(16)	(17)	(18)	(19)	(20)
				persentase jumlah produk pangan industri rumah tangga(PIRT) berlabel yang memenuhi standar kesehatan	100%	100%		100%		100%		100%		100%		100%	N/A	DINAS KESEHATAN	Dinas Kesehatan
			Pengawasan Sarana Kefarmasian dan PIRT	persentase jumlah produk pangan industri rumah tangga(PIRT) berlabel yang memenuhi standar kesehatan	100%	100%	0	100%	100.000.000	100%	110.000.000	100%	121.000.000	100%	133.100.000	100%	464.100.000	DINAS KESEHATAN	Kota Bekasi
			Program Upaya Kesehatan Perorangan dan Rujukan	persentase ketersediaan alat kesehatan dan non kesehatan di Puskesmas dan RS	60%	60%	55.966.465.499	60%	124.807.360.628	60%	133.630.642.134	60%	223.460.991.116	60%	223.792.031.944	60%	761.657.491.321		
				persentase ketersediaan obat dan BMHP sesuai kebutuhan puskesmas dan RS	100%	100%		100%		100%		100%		100%		100%	0		

TUJUAN	SASARAN	KODE	PROGRAM DAN KEGIATAN	INDIKATOR KINERJA TUJUAN, SASARAN, PROGRAM (OUTCOME) DAN KEGIATAN (OUTPUT)	DATA CAPAIAN PADA TAHUN AWAL PERENCANAAN	TARGET KINERJA PROGRAM DAN KERANGKA PENDANAAN										KONDISI KINERJA PADA AKHIR PERIODE RENSTRA PERANGKAT DAERAH		UNIT KERJA PERANGKAT DAERAH PENANGGUNG JAWAB	LOKASI
						TAHUN-1		TAHUN-2		TAHUN-3		TAHUN-4		TAHUN-5					
						TARGET	Rp	TARGET	Rp	TARGET	Rp	TARGET	Rp	TARGET	Rp	TARGET	Rp		
(1)	(2)	(3)	(4)	(5)	(6)	(7)	(8)	(9)	(10)	(11)	(12)	(13)	(14)	(15)	(16)	(17)	(18)	(19)	(20)
				Persentase PKM Terakreditasi	60%	60%		71,43 %		83,33 %		83%		83%		83%	0		
				persentase RS Terakreditasi	47,62%	64,29 %		100%		100%		100%		100%		100%	0		
			Penambahan Gedung Gudang Farmasi Kota Bekasi	Jumlah Perluasan Gedung Instalasi Farmasi	N/A	N/A	0	1 Paket	1.000.000.000							1 Paket	1.000.000.000	DINAS KESEHATAN	Mustika Jaya
			Penyediaan Obat dan Bahan Habis Pakai (DAK)	Persentase Puskesmas dengan Ketersediaan Obat dan Vaksin Esensial	100%	100%	5.388.355.000	100%	9.000.000.000	100%	9.900.000.000	100%	10.890.000.000	100%	11.979.000.000	100%	47.157.355.000	DINAS KESEHATAN	Kota Bekasi
			Pengadaan Obat RSUD Tipe D Bantar Gebang (DID)	Persentase Puskesmas dengan Ketersediaan Obat dan Vaksin Esensial	100%	100%	642.799,089	N/A	0	N/A	0	N/A	0	N/A	0	N/A	642.799,089	DINAS KESEHATAN	Kota Bekasi

TUJUAN	SASARAN	KODE	PROGRAM DAN KEGIATAN	INDIKATOR KINERJA TUJUAN, SASARAN, PROGRAM (OUTCOME) DAN KEGIATAN (OUTPUT)	DATA CAPAIAN PADA TAHUN AWAL PERENCANAAN	TARGET KINERJA PROGRAM DAN KERNGKA PENDANAAN										KONDISI KINERJA PADA AKHIR PERIODE RENSTRA PERANGKAT DAERAH		UNIT KERJA PERANGKAT DAERAH PENANGGUNG JAWAB	LOKASI
						TAHUN-1		TAHUN-2		TAHUN-3		TAHUN-4		TAHUN-5					
						TARGET	Rp	TARGET	Rp	TARGET	Rp	TARGET	Rp	TARGET	Rp	TARGET	Rp		
(1)	(2)	(3)	(4)	(5)	(6)	(7)	(8)	(9)	(10)	(11)	(12)	(13)	(14)	(15)	(16)	(17)	(18)	(19)	(20)
			Distribusi Obat dan E-Logistik	Persentase Instalasi farmasi Kota yang Melakukan Manajemen Pengelolaan Obat dan Vaksin sesuai standar	89%	90%	137.790.000	91%	170.000.000	*	170.000.000	93%	160.000.000	95%	162.210.000	95%	800.000.000	DINAS KESEHATAN	Kota Bekasi
			Pengadaan Alat Kesehatan dan Sarana Prasarana Di Lingkungan Dinas Kesehatan UPTD Puskesmas dan Jaringan	Jumlah Puskesmas Dan Jaringan yang Memiliki Sarana sesuai standar Minimal	39	42	0	42	27.927.808.385	47	30.720.589.224	56	33.792.648.146	56	37.171.912.960	56	129.612.958.715	DINAS KESEHATAN	Kota Bekasi
				Jumlah Puskesmas yang Memiliki Alkes sesuai standar Minimal	1	5		8		12		17		20		42			
				Jumlah Puskesmas yang Memiliki Prasarana sesuai standar Minimal	39	42		42		42		42		42		42			

TUJUAN	SASARAN	KODE	PROGRAM DAN KEGIATAN	INDIKATOR KINERJA TUJUAN, SASARAN, PROGRAM (OUTCOME) DAN KEGIATAN (OUTPUT)	DATA CAPAIAN PADA TAHUN AWAL PERENCANAAN	TARGET KINERJA PROGRAM DAN KERANGKA PENDANAAN										KONDISI KINERJA PADA AKHIR PERIODE RENSTRA PERANGKAT DAERAH		UNIT KERJA PERANGKAT DAERAH PENANGGUNG JAWAB	LOKASI
						TAHUN-1		TAHUN-2		TAHUN-3		TAHUN-4		TAHUN-5					
						TARGET	Rp	TARGET	Rp	TARGET	Rp	TARGET	Rp	TARGET	Rp	TARGET	Rp		
(1)	(2)	(3)	(4)	(5)	(6)	(7)	(8)	(9)	(10)	(11)	(12)	(13)	(14)	(15)	(16)	(17)	(18)	(19)	(20)
			Pengadaan Alat Kesehatan dan Sarana Prasarana Di Lingkungan Dinas Kesehatan UPTD Puskesmas dan Jaringannya	Alkes Jati Sampurna	1		11.200.000.000		0		0		0		0		11.200.000.000	DINAS KESEHATAN	Kota Bekasi
			Pengadaan Obat dan Pelayanan Kefarmasian	Persentase Puskesmas dengan Ketersediaan Obat dan Vaksin Esensial	100%	100%	500.000.000	100%	3.500.000.000	100%	3.850.000.000	100%	4.235.000.000	100%	4.658.500.000	100%	16.743.500.000	DINAS KESEHATAN	Kota Bekasi
				Persentase Puskesmas yang melaksanakan YanFar sesuai standar	53%	55%		57%		57%		58%		59%		59%			
				Persentase Penggunaan Obat Rasional di Puskesmas	86%	86%		88%		88%		89%		89%		89%			

TUJUAN	SASARAN	KODE	PROGRAM DAN KEGIATAN	INDIKATOR KINERJA TUJUAN, SASARAN, PROGRAM (OUTCOME) DAN KEGIATAN (OUTPUT)	DATA CAPAIAN PADA TAHUN AWAL PERENCANAAN	TARGET KINERJA PROGRAM DAN KERNGKA PENDANAAN										KONDISI KINERJA PADA AKHIR PERIODE RENSTRA PERANGKAT DAERAH		UNIT KERJA PERANGKAT DAERAH PENANGGUNG JAWAB	LOKASI
						TAHUN-1		TAHUN-2		TAHUN-3		TAHUN-4		TAHUN-5					
						TARGET	Rp	TARGET	Rp	TARGET	Rp	TARGET	Rp	TARGET	Rp	TARGET	Rp		
(1)	(2)	(3)	(4)	(5)	(6)	(7)	(8)	(9)	(10)	(11)	(12)	(13)	(14)	(15)	(16)	(17)	(18)	(19)	(20)
			Pengadaan Alat Kesehatan dan Sarana Prasarana Puskesmas di Wilayah Kecamatan Bantar Gebang	Jumlah Alat Kesehatan dan Sarana Prasarana Puskesmas di Wilayah Kecamatan Bantar Gebang	1 Paket	1 Paket	950.000.000	1 Paket	8.000.000.000	1 Paket	8.800.000.000	1 Paket	9.680.000.000	1 Paket	10.648.000.000	1 Paket	38.078.000.000	DINAS KESEHATAN	Bantargebang
			Pengadaan Sarana Prasarana Alat Kesehatan Untuk RSUD Tipe D dan 2 Puskesmas Di Kecamatan Bantar Gebang	Jumlah Alat Kesehatan dan Sarana Prasarana Puskesmas dan RSUD di Wilayah Kecamatan Bantar Gebang	1 Paket	1 Paket	15.000.000.000									1 Paket	15.000.000.000	DINAS KESEHATAN	Bantargebang
			Pengadaan Obat dan Bahan Habis Pakai RSUD Kelas D Jati Sampurna	Persentase RSUD Kelas D dengan Ketersediaan Obat dan Vaksin Esensial	100%	100%	1.000.000.000	100%	1.000.000.000	100%	1.100.000.000	100%	1.210.000.000	100%	1.331.000.000	100%	5.641.000.000	DINAS KESEHATAN	Jati Sampurna
			Pengadaan Alat Kesehatan dan Sarana Prasarana RSUD Tipe Di Wilayah Kecamatan Bantar Gebang	Jumlah Alat Kesehatan dan Sarana Prasarana RSUD Tipe Di Wilayah Kecamatan Bantar Gebang	1 Paket	1 Paket	0	1 Paket	10.000.000.000	1 Paket	11.000.000.000		12.100.000.000	1 Paket	13.310.000.000	1 Paket	46.410.000.000	DINAS KESEHATAN	Bantargebang

TUJUAN	SASARAN	KODE	PROGRAM DAN KEGIATAN	INDIKATOR KINERJA TUJUAN, SASARAN, PROGRAM (OUTCOME) DAN KEGIATAN (OUTPUT)	DATA CAPAIAN PADA TAHUN AWAL PERENCANAAN	TARGET KINERJA PROGRAM DAN KERANGKA PENDANAAN										KONDISI KINERJA PADA AKHIR PERIODE RENSTRA PERANGKAT DAERAH		UNIT KERJA PERANGKAT DAERAH PENANGGUNG JAWAB	LOKASI
						TAHUN-1		TAHUN-2		TAHUN-3		TAHUN-4		TAHUN-5					
						TARGET	Rp	TARGET	Rp	TARGET	Rp	TARGET	Rp	TARGET	Rp	TARGET	Rp		
(1)	(2)	(3)	(4)	(5)	(6)	(7)	(8)	(9)	(10)	(11)	(12)	(13)	(14)	(15)	(16)	(17)	(18)	(19)	(20)
			Pengadaan Alat Kesehatan dan Sarana Prasarana RSUD Tipe Di Wilayah Kecamatan Pondok Gede		N/A	1 Paket	2.000.000.000	1 Paket	9.000.000.000	1 Paket	10.000.000.000		10.000.000.000	1 Paket	10.000.000.000	1 Paket	41.000.000.000	DINAS KESEHATAN	Bantargebang
			Pengadaan Alat Kesehatan dan Sarana Prasarana RSUD Tipe D Teluk Pucung Kec Bekasi Utara		N/A	1 Paket	2.000.000.000	1 Paket	0	1 Paket	20.000.000.000		10.000.000.000	1 Paket	10.000.000.000	1 Paket	42.000.000.000	DINAS KESEHATAN	Bantargebang
			Pengadaan Alat Kesehatan dan Sarana Prasarana RSUD Tipe Di Wilayah Kecamatan jati asih		N/A	N/A	0	N/A	0	N/A	0	N/A	20.000.000.000	N/A	20.000.000.000	N/A	40.000.000.000	DINAS KESEHATAN	Bantargebang
			Pengadaan Alat Kesehatan dan Sarana Prasarana RSUD Tipe Di Wilayah Kecamatan Bekasi Selatan		N/A	N/A	0	N/A	0	N/A	0	N/A	20.000.000.000	N/A	20.000.000.000	N/A	40.000.000.000	DINAS KESEHATAN	Bantargebang

TUJUAN	SASARAN	KODE	PROGRAM DAN KEGIATAN	INDIKATOR KINERJA TUJUAN, SASARAN, PROGRAM (OUTCOME) DAN KEGIATAN (OUTPUT)	DATA CAPAIAN PADA TAHUN AWAL PERENCANAAN	TARGET KINERJA PROGRAM DAN KERNGKA PENDANAAN										KONDISI KINERJA PADA AKHIR PERIODE RENSTRA PERANGKAT DAERAH		UNIT KERJA PERANGKAT DAERAH PENANGGUNG JAWAB	LOKASI
						TAHUN-1		TAHUN-2		TAHUN-3		TAHUN-4		TAHUN-5					
						TARGET	Rp	TARGET	Rp	TARGET	Rp	TARGET	Rp	TARGET	Rp	TARGET	Rp		
(1)	(2)	(3)	(4)	(5)	(6)	(7)	(8)	(9)	(10)	(11)	(12)	(13)	(14)	(15)	(16)	(17)	(18)	(19)	(20)
			Pengadaan Alat Kesehatan dan Sarana Prasarana RSUD Tipe Di Wilayah Kecamatan Bekasi Timur		N/A	N/A	0	N/A	0	N/A	0	N/A	20.000.000.000	N/A	20.000.000.000	N/A	40.000.000.000	DINAS KESEHATAN	Bantargebang
			Pengadaan Obat dan Bahan Habis Pakai RSUD Kelas D Pondok Gede	Persentase RSUD Kelas D dengan Ketersediaan Obat dan Vaksin Esensial	100%	100%	1.000.000.000	100%	1.000.000.000	100%	1.100.000.000	100%	1.210.000.000	100%	1.331.000.000	100%	5.641.000.000	DINAS KESEHATAN	Pondok Gede
			Pengadaan Obat dan Perbekalan Kesehatan RSUD Tipe D di Wilayah Kecamatan Bantar Gebang	Persentase RSUD Kelas D dengan Ketersediaan Obat dan Vaksin Esensial	100%	100%	0	100%	1.300.000.000	100%	1.430.000.000	100%	1.573.000.000	100%	1.730.300.000	100%	6.033.300.000	DINAS KESEHATAN	Bantargebang
			Pengadaan Sarana Prasarana Alkes dan Instalasi Gas Medis serta perlengkapannya RSUD Kelas D Bantargebang	Jumlah Alat Kesehatan dan Sarana Prasarana RSUD Tipe Di Wilayah Kecamatan Bantar Gebang	1 Paket	1 Paket	0		12.000.000.000	1 Paket	3.500.000.000		7.000.000.000		7.000.000.000	0%	29.500.000.000	DINAS KESEHATAN	Bantargebang

TUJUAN	SASARAN	KODE	PROGRAM DAN KEGIATAN	INDIKATOR KINERJA TUJUAN, SASARAN, PROGRAM (OUTCOME) DAN KEGIATAN (OUTPUT)	DATA CAPAIAN PADA TAHUN AWAL PERENCANAAN	TARGET KINERJA PROGRAM DAN KERANGKA PENDANAAN										KONDISI KINERJA PADA AKHIR PERIODE RENSTRA PERANGKAT DAERAH		UNIT KERJA PERANGKAT DAERAH PENANGGUNG JAWAB	LOKASI
						TAHUN-1		TAHUN-2		TAHUN-3		TAHUN-4		TAHUN-5					
						TARGET	Rp	TARGET	Rp	TARGET	Rp	TARGET	Rp	TARGET	Rp	TARGET	Rp		
(1)	(2)	(3)	(4)	(5)	(6)	(7)	(8)	(9)	(10)	(11)	(12)	(13)	(14)	(15)	(16)	(17)	(18)	(19)	(20)
			Pengadaan dan Penyediaan Kendaraan Ambulance Puskesmas	Jumlah Ambulance	N/A	N/A	0	1 Unit	1.200.000.000	1 Unit	1.500.000.000	1 Unit	1.200.000.000	1 Unit	1.200.000.000	4 Unit	5.100.000.000	DINAS KESEHATAN	DINAS KESEHATAN
			Pengadaan Meubelair dan Perlengkapan RSUD Kelas D Jati Sampurna	Jumlah Meubelair dan Perlengkapan RSUD Kelas D	N/A	1 Paket	1.741.392.470	1 Paket	1.000.000.000	1 Paket	500.000.000	1 Paket	500.000.000	1 Paket	500.000.000	5 Paket	4.241.392.470	DINAS KESEHATAN	Jati Sampurna
			Pengadaan Meubelair dan Perlengkapan RSUD Kelas D Pondok Gede	Jumlah Meubelair dan Perlengkapan RSUD Kelas D	N/A	1 Paket	1.741.392.470	1 Paket	1.000.000.000	1 Paket	1.000.000.000	1 Paket	500.000.000	1 Paket	500.000.000	4 Paket	4.741.392.470	DINAS KESEHATAN	Pondok Gede
			Pengadaan Meubelair dan Perlengkapan RSUD Kelas D Bantar Gebang	Jumlah Meubelair dan Perlengkapan RSUD Kelas D	N/A	1 Paket	1.741.392.470	1 Paket	1.000.000.000	1 Paket	1.000.000.000	1 Paket	500.000.000	1 Paket	500.000.000	4 Paket	4.741.392.470	DINAS KESEHATAN	Bantargebang

TUJUAN	SASARAN	KODE	PROGRAM DAN KEGIATAN	INDIKATOR KINERJA TUJUAN, SASARAN, PROGRAM (OUTCOME) DAN KEGIATAN (OUTPUT)	DATA CAPAIAN PADA TAHUN AWAL PERENCANAAN	TARGET KINERJA PROGRAM DAN KERANGKA PENDANAAN										KONDISI KINERJA PADA AKHIR PERIODE RENSTRA PERANGKAT DAERAH		UNIT KERJA PERANGKAT DAERAH PENANGGUNG JAWAB	LOKASI
						TAHUN-1		TAHUN-2		TAHUN-3		TAHUN-4		TAHUN-5					
						TARGET	Rp	TARGET	Rp	TARGET	Rp	TARGET	Rp	TARGET	Rp	TARGET	Rp		
(1)	(2)	(3)	(4)	(5)	(6)	(7)	(8)	(9)	(10)	(11)	(12)	(13)	(14)	(15)	(16)	(17)	(18)	(19)	(20)
			Pengadaan Meubelair dan Perlengkapan RSUD Kelas D Teluk Pucung	Jumlah Meubelair dan Perlengkapan RSUD Kelas D	N/A	N/A	0	N/A	0	1 Paket	3.811.202.510	1 Paket	1.000.000.000	1 Paket	500.000.000	3 Paket	5.311.202.510	DINAS KESEHATAN	Teluk Pucung
			Pengadaan Meubelair dan Perlengkapan RSUD Kelas D Jati Asih	Jumlah Meubelair dan Perlengkapan RSUD Kelas D	N/A	N/A	0	N/A	0	N/A	0	1 Paket	3.811.202.510	1 Paket	1.000.000.000	2 Paket	4.811.202.510	DINAS KESEHATAN	-
			Pengadaan Meubelair dan Perlengkapan RSUD Kelas D Bekasi Selatan	Jumlah Meubelair dan Perlengkapan RSUD Kelas D	N/A	N/A	0	N/A	0	N/A	0	1 Paket	3.811.202.510	1 Paket	1.000.000.000	2 Paket	4.811.202.510	DINAS KESEHATAN	-
			Pengadaan Meubelair dan Perlengkapan RSUD Kelas D Bekasi Timur	Jumlah Meubelair dan Perlengkapan RSUD Kelas D	N/A	N/A	0	N/A	0	N/A	0	1 Paket	3.811.202.510	1 Paket	1.000.000.000	2 Paket	4.811.202.510	DINAS KESEHATAN	-

TUJUAN	SASARAN	KODE	PROGRAM DAN KEGIATAN	INDIKATOR KINERJA TUJUAN, SASARAN, PROGRAM (OUTCOME) DAN KEGIATAN (OUTPUT)	DATA CAPAIAN PADA TAHUN AWAL PERENCANAAN	TARGET KINERJA PROGRAM DAN KERANGKA PENDANAAN										KONDISI KINERJA PADA AKHIR PERIODE RENSTRA PERANGKAT DAERAH		UNIT KERJA PERANGKAT DAERAH PENANGGUNG JAWAB	LOKASI
						TAHUN-1		TAHUN-2		TAHUN-3		TAHUN-4		TAHUN-5					
						TARGET	Rp	TARGET	Rp	TARGET	Rp	TARGET	Rp	TARGET	Rp	TARGET	Rp		
(1)	(2)	(3)	(4)	(5)	(6)	(7)	(8)	(9)	(10)	(11)	(12)	(13)	(14)	(15)	(16)	(17)	(18)	(19)	(20)
			Pengadaan dan Penyediaan Kendaraan Ambulance RSUD Kelas D Jati Sampurna	Jumlah Ambulance dan Ambulance jenazah	N/A	2 Unit	1.000.000.000	N/A	0	N/A	0	N/A	0	N/A	0	2 Unit	1.000.000.000	DINAS KESEHATAN	Jati Sampurna
			Pengadaan dan Penyediaan Kendaraan Ambulance RSUD Kelas D Pondok Gede	Jumlah Ambulance dan Ambulance jenazah	N/A	N/A	0	2 Unit	1.000.000.000	N/A	0	N/A	0	N/A	0	2 Unit	1.000.000.000	DINAS KESEHATAN	Pondok Gede
			Pengadaan dan Penyediaan Kendaraan Ambulance RSUD Kelas D Bantar Gebang	Jumlah Ambulance dan Ambulance jenazah	N/A	2 Unit	1.000.000.000	N/A	0	N/A	0	N/A	0	N/A	0	2 Unit	1.000.000.000	DINAS KESEHATAN	Bantargebang
			Pengadaan dan Penyediaan Kendaraan Ambulance RSUD Kelas D Teluk Pucung	Jumlah Ambulance dan Ambulance jenazah	N/A	N/A	0	N/A	0	2 Unit	1.000.000.000	N/A	0	N/A	0	2 Unit	1.000.000.000	DINAS KESEHATAN	Teluk Pucung

TUJUAN	SASARAN	KODE	PROGRAM DAN KEGIATAN	INDIKATOR KINERJA TUJUAN, SASARAN, PROGRAM (OUTCOME) DAN KEGIATAN (OUTPUT)	DATA CAPAIAN PADA TAHUN AWAL PERENCANAAN	TARGET KINERJA PROGRAM DAN KERANGKA PENDANAAN										KONDISI KINERJA PADA AKHIR PERIODE RENSTRA PERANGKAT DAERAH		UNIT KERJA PERANGKAT DAERAH PENANGGUNG JAWAB	LOKASI
						TAHUN-1		TAHUN-2		TAHUN-3		TAHUN-4		TAHUN-5					
						TARGET	Rp	TARGET	Rp	TARGET	Rp	TARGET	Rp	TARGET	Rp	TARGET	Rp		
(1)	(2)	(3)	(4)	(5)	(6)	(7)	(8)	(9)	(10)	(11)	(12)	(13)	(14)	(15)	(16)	(17)	(18)	(19)	(20)
			Pengadaan dan Penyediaan Kendaraan Ambulance RSUD Kelas D Bekasi Timur	Jumlah Ambulance dan Ambulance jenazah	N/A	N/A	0	N/A	0	N/A	0	2 Unit	1.000.000.000	N/A	0	2 Unit	1.000.000.000	DINAS KESEHATAN	-
			Pengadaan dan Penyediaan Kendaraan Ambulance RSUD Kelas D Jati Asih	Jumlah Ambulance dan Ambulance jenazah	N/A	N/A	0	N/A	0	N/A	0	2 Unit	1.000.000.000	N/A	0	2 Unit	1.000.000.000	DINAS KESEHATAN	-
			Pengadaan dan Penyediaan Kendaraan Ambulance RSUD Kelas D Bekasi Selatan	Jumlah Ambulance dan Ambulance jenazah	N/A	N/A	0	N/A	0	N/A	0	N/A	0	2 Unit	1.000.000.000	2 Unit	1.000.000.000	DINAS KESEHATAN	-
			Pengadaan Obat dan Bahan Habis Pakai RSUD Kelas D Teluk Pucung	Persentase RSUD Kelas D dengan Ketersediaan Obat dan Bahan Habis Pakai	N/A	N/A	0	N/A	0	100%	1.100.000.000	100%	1.710.000.000	100%	1.831.000.000	100%	4.641.000.000	DINAS KESEHATAN	Teluk Pucung

TUJUAN	SASARAN	KODE	PROGRAM DAN KEGIATAN	INDIKATOR KINERJA TUJUAN, SASARAN, PROGRAM (OUTCOME) DAN KEGIATAN (OUTPUT)	DATA CAPAIAN PADA TAHUN AWAL PERENCANAAN	TARGET KINERJA PROGRAM DAN KERANGKA PENDANAAN										KONDISI KINERJA PADA AKHIR PERIODE RENSTRA PERANGKAT DAERAH		UNIT KERJA PERANGKAT DAERAH PENANGGUNG JAWAB	LOKASI
						TAHUN-1		TAHUN-2		TAHUN-3		TAHUN-4		TAHUN-5					
						TARGET	Rp	TARGET	Rp	TARGET	Rp	TARGET	Rp	TARGET	Rp	TARGET	Rp		
(1)	(2)	(3)	(4)	(5)	(6)	(7)	(8)	(9)	(10)	(11)	(12)	(13)	(14)	(15)	(16)	(17)	(18)	(19)	(20)
			Pengadaan Obat dan Bahan Habis Pakai RSUD Kelas D Jati Asih	Persentase RSUD Kelas D dengan Ketersediaan Obat dan Bahan Habis Pakai	N/A	N/A	0	N/A	0	N/A	0	100%	500.000.000	100%	500.000.000	100%	1.000.000.000	DINAS KESEHATAN	-
			Pengadaan Obat dan Bahan Habis Pakai RSUD Kelas D Bekasi Timur..	Persentase RSUD Kelas D dengan Ketersediaan Obat dan Bahan Habis Pakai	N/A	N/A	0	N/A	0	N/A	0	100%	500.000.000	100%	500.000.000	100%	1.000.000.000	DINAS KESEHATAN	-
			Pengadaan Obat dan Bahan Habis Pakai RSUD Kelas D Bekasi Selatan	Persentase RSUD Kelas D dengan Ketersediaan Obat dan Bahan Habis Pakai	N/A	N/A	0	N/A	0	N/A	0	100%	500.000.000	100%	500.000.000	100%	1.000.000.000	DINAS KESEHATAN	-
			Pengadaan Sarana dan Prasarana dan Alat Kesehatan RSUD Tipe D Pondok Gede	Persentase RSUD Kelas D dengan Ketersediaan Obat dan Bahan Habis Pakai	N/A	N/A	0	100%	11.743.245.799	N/A	0	100%	500.000.000	100%	500.000.000	100%	12.743.245.799	DINAS KESEHATAN	-

TUJUAN	SASARAN	KODE	PROGRAM DAN KEGIATAN	INDIKATOR KINERJA TUJUAN, SASARAN, PROGRAM (OUTCOME) DAN KEGIATAN (OUTPUT)	DATA CAPAIAN PADA TAHUN AWAL PERENCANAAN	TARGET KINERJA PROGRAM DAN KERNGKA PENDANAAN										KONDISI KINERJA PADA AKHIR PERIODE RENSTRA PERANGKAT DAERAH		UNIT KERJA PERANGKAT DAERAH PENANGGUNG JAWAB	LOKASI
						TAHUN-1		TAHUN-2		TAHUN-3		TAHUN-4		TAHUN-5					
						TARGET	Rp	TARGET	Rp	TARGET	Rp	TARGET	Rp	TARGET	Rp	TARGET	Rp		
(1)	(2)	(3)	(4)	(5)	(6)	(7)	(8)	(9)	(10)	(11)	(12)	(13)	(14)	(15)	(16)	(17)	(18)	(19)	(20)
			Pengadaan Sarana Prasarana Alkes dan Instalasi Gas Medis Serta Perlengkapannya Untuk RSUD Tipe D Jati Sampurna	Persentase RSUD Kelas D dengan Ketersediaan Obat dan Bahan Habis Pakai	N/A	N/A	0	N/A	3.336.655.024	N/A	0	100%	500.000.000	100%	500.000.000	100%	4.336.655.024	DINAS KESEHATAN	-
			Akreditasi Puskesmas	Jumlah Puskesmas Terakreditasi	39	42	3.266.219.000	42	3.589.864.000	42	3.948.850.400	42	4.343.735.440	42	4.778.108.984	42	19.926.777.824	DINAS KESEHATAN	Kota Bekasi
			Akreditasi Labkesda	Jumlah Akreditasi Labkesda	N/A	1 Labkesda	250.000.000	N/A	0	N/A	0	1 Labkesda	300.000.000	N/A	0	1 Labkesda	550.000.000	DINAS KESEHATAN	Kota Bekasi
			Pengembangan Sistem Informasi Pelayanan Kesehatan di FKTP dan FKTR	Persentase ketersediaan Sistem Informasi Pelayanan Kesehatan di FKTP dan FKTR	N/A	N/A	0	N/A	0	100%	200.000.000	100%	200.000.000	100%	200.000.000	100%	600.000.000	DINAS KESEHATAN	Bantargebang

TUJUAN	SASARAN	KODE	PROGRAM DAN KEGIATAN	INDIKATOR KINERJA TUJUAN, SASARAN, PROGRAM (OUTCOME) DAN KEGIATAN (OUTPUT)	DATA CAPAIAN PADA TAHUN AWAL PERENCANAAN	TARGET KINERJA PROGRAM DAN KERANGKA PENDANAAN										KONDISI KINERJA PADA AKHIR PERIODE RENSTRA PERANGKAT DAERAH		UNIT KERJA PERANGKAT DAERAH PENANGGUNG JAWAB	LOKASI
						TAHUN-1		TAHUN-2		TAHUN-3		TAHUN-4		TAHUN-5					
						TARGET	Rp	TARGET	Rp	TARGET	Rp	TARGET	Rp	TARGET	Rp	TARGET	Rp		
(1)	(2)	(3)	(4)	(5)	(6)	(7)	(8)	(9)	(10)	(11)	(12)	(13)	(14)	(15)	(16)	(17)	(18)	(19)	(20)
			Program Pengembangan dan Pemberdayaan SDM Kesehatan	Persentase ketersediaan SDM kesehatan di puskesmas dan RS	70%	70%	0	80%	1.008.350.000	100%	1.109.185.000	100%	1.220.103.500	100%	1.342.113.850	100%	4.679.752.350		
			Pelatihan PONED	Jumlah Nakes yang Ditingkatkan Kompetensinya	0 Nakes	0	0	304 Nakes	322.600.000	306 Nakes	354.860.000	308 Nakes	390.346.000	310 Nakes	429.380.600	1228 Nakes	1.497.186.600	DINAS KESEHATAN	Kota Bekasi
			Penilaian Tenaga Kesehatan Teladan	Jumlah Nakes Teladan Terpilih Tingkat Kota Bekasi	5 Nakes	0	0	5 Nakes	65.000.000	5 Nakes	71.500.000	5 Nakes	78.650.000	5 Nakes	86.515.000	20 Nakes	301.665.000	DINAS KESEHATAN	Kota Bekasi
			Penguatan Kapasitas Kelembagaan Pelayanan Kesehatan	Jumlah Nakes yang Ditingkatkan Kompetensinya	0 Nakes	0	0	304 Nakes	620.750.000	306 Nakes	682.825.000	308 Nakes	751.107.500	310 Nakes	826.218.250	1228 Nakes	2.880.900.750	DINAS KESEHATAN	Kota Bekasi

TUJUAN	SASARAN	KODE	PROGRAM DAN KEGIATAN	INDIKATOR KINERJA TUJUAN, SASARAN, PROGRAM (OUTCOME) DAN KEGIATAN (OUTPUT)	DATA CAPAIAN PADA TAHUN AWAL PERENCANAAN	TARGET KINERJA PROGRAM DAN KERANGKA PENDANAAN										KONDISI KINERJA PADA AKHIR PERIODE RENSTRA PERANGKAT DAERAH		UNIT KERJA PERANGKAT DAERAH PENANGGUNG JAWAB	LOKASI
						TAHUN-1		TAHUN-2		TAHUN-3		TAHUN-4		TAHUN-5					
						TARGET	Rp	TARGET	Rp	TARGET	Rp	TARGET	Rp	TARGET	Rp	TARGET	Rp		
(1)	(2)	(3)	(4)	(5)	(6)	(7)	(8)	(9)	(10)	(11)	(12)	(13)	(14)	(15)	(16)	(17)	(18)	(19)	(20)
				Jumlah Puskesmas Memiliki Minimal 5 Jenis Tenaga Kesehatan	42 Pusk	0	0	42 Pusk	0	42 Pusk	0	42 Pusk	0	42 Pusk	0	42 Pusk	0	,	,

BAB VII

**INDIKATOR KINERJA DINAS KESEHATAN YANG MENGACU PADA TUJUAN
DAN SASARAN RPJMD**

Berkaitan dengan RPJMD Kota Bekasi 2018-2023 maka Dinas Kesehatan mempunyai tanggung jawab untuk melaksanakan Visi Kota Bekasi yaitu “Kota Bekasi Cerdas, Kreatif, Maju, Sejahtera, Dan Ihsan”. Sedangkan untuk Misi Kota Bekasi yang menjadi tanggung jawab Dinas Kesehatan adalah Misi yang ke 4 yaitu “Meningkatkan Dan Mengembangkan Kualitas Kehidupan Masyarakat Yang Berpengetahuan, Sehat, Berakhlak Mulia, Kreatif, dan Inovatif”.

Berikut ini adalah indikator kinerja Dinas Kesehatan yang mengacu pada Tujuan dan Sasaran RPJMD Kota Bekasi tahun 2018-2023 :

Tabel 7.1 Indikator Kinerja Dinas Kesehatan yang Mengacu Pada Tujuan dan Sasaran RPJMD Kota Bekasi Tahun 2018-2023

No	Indikator Sasaran	Kondisi Awal Pada Periode RPJMD	Target Capaian Setiap Tahun Ke					Kondisi Kinerja Pada Akhir Periode RPJMD
			1	2	3	4	5	
1	2	3	4	5	6	7	8	9
1	Cakupan Rumah Tangga Ber-PHBS	58%	58%	60%	62%	64%	65%	65%
2	Cakupan Pelayanan Kesehatan Dasar Di Puskesmas	100%	100 %	100 %	100 %	100 %	100 %	100%
3	Persentase Cakupan Pelayanan Kesehatan Rujukan Bagi Peserta Jaminan Kesehatan	100%	100 %	100 %	100 %	100 %	100 %	100%
4	Prevalensi Kekurangan Gizi Pada Balita (Kesehatan Keluarga Dan Gizi)	7%	7%	5%	5%	4%	3%	3%

No	Indikator Sasaran	Kondisi Awal Pada Periode RPJMD	Target Capaian Setiap Tahun Ke					Kondisi Kinerja Pada Akhir Periode RPJMD
			1	2	3	4	5	
1	2	3	4	5	6	7	8	9
5	Persentase Institusi Memenuhi Syarat Kesehatan	62%	62%	65%	68%	72%	75%	75%
6	Ketersediaan Puskesmas Di Kelurahan	42	42	45	49	52	56	56
7	Persentase Ibu Hamil Yang Mendapatkan Layanan Kesehatan	90,23%	100 %	100 %	100 %	100 %	100 %	100%
8	Persentase Ibu Bersalin Yang Mendapatkan Layanan Kesehatan	87,71%	100 %	100 %	100 %	100 %	100 %	100%
9	Persentase Bayi Baru Lahir Yang Mendapatkan Layanan Kesehatan	95,69%	100 %	100 %	100 %	100 %	100 %	100%
10	Persentase Balita Yang Mendapatkan Layanan Kesehatan	59,62%	100 %	100 %	100 %	100 %	100 %	100%
11	Persentase Warga Negara Usia Pendidikan Dasar Yang Mendapatkan Layanan Kesehatan	94,67%	100 %	100 %	100 %	100 %	100 %	100%
12	Persentase Warga Negara Usia Produktif Yang Mendapatkan Layanan Kesehatan	38,14%	100 %	100 %	100 %	100 %	100 %	100%
13	Persentase Warga Negara Usia Lanjut Yang Mendapatkan Layanan Kesehatan	84,49%	100 %	100 %	100 %	100 %	100 %	100%

No	Indikator Sasaran	Kondisi Awal Pada Periode RPJMD	Target Capaian Setiap Tahun Ke					Kondisi Kinerja Pada Akhir Periode RPJMD
			1	2	3	4	5	
1	2	3	4	5	6	7	8	9
14	Persentase Warga Negara Penderita Hipertensi Yang Mendapatkan Layanan Kesehatan	13,30%	100 %	100 %	100 %	100 %	100 %	100%
15	Persentase Warga Negara Penderita Diabetes Mellitus Yang Mendapatkan Layanan Kesehatan	30,49%	100 %	100 %	100 %	100 %	100 %	100%
16	Persentase Warga Negara Dengan Gangguan Jiwa Berat Yang Mendapatkan Layanan Kesehatan	100,00%	100 %	100 %	100 %	100 %	100 %	100%
17	Persentase Warga Negara Penderita Terduga Tuberculosis Yang Mendapatkan Layanan Kesehatan	98,38%	100 %	100 %	100 %	100 %	100 %	100%
18	Persentase Warga Negara Dengan Risiko Terinfeksi Virus Yang Melemahkan Daya Tahan Tubuh Manusia (Human Immunodeficiency Virus) Yang Mendapatkan Layanan Kesehatan	75,06%	100 %	100 %	100 %	100 %	100 %	100%
19	Persentase Jumlah Sarana Kefarmasian Yang Memenuhi Standar Kesehatan	90%	90%	91%	92%	93%	95%	95%

No	Indikator Sasaran	Kondisi Awal Pada Periode RPJMD	Target Capaian Setiap Tahun Ke					Kondisi Kinerja Pada Akhir Periode RPJMD
			1	2	3	4	5	
1	2	3	4	5	6	7	8	9
20	Persentase Jumlah Produk Pangan Industri Rumah Tangga(PIRT) Berlabel Yang Memenuhi Standar Kesehatan	100%	100 %	100 %	100 %	100 %	100 %	100%
22	Persentase Ketersediaan Alat Kesehatan Dan Non Kesehatan Di Puskesmas Dan RS	60%	60%	60%	60%	60%	60%	60%
23	Persentase PKM Terakreditasi	47,62%	64,2 9%	71,4 3%	83,3 3%	83,3 3%	83,3 3%	83,33%
24	Persentase RS Terakreditasi	100%	100 %	100 %	100 %	100 %	100 %	100%
25	Persentase Ketersediaan Obat Dan BMHP Sesuai Kebutuhan Puskesmas Dan RS	100%	100 %	100 %	100 %	100 %	100 %	100%
26	Persentase Ketersediaan SDM Kesehatan Di Puskesmas Dan RS	70%	70%	80%	100 %	100 %	100 %	100%

VIII PENUTUP

Renstra Dinas Kesehatan Kota Bekasi Tahun 2018-2023 merupakan dokumen perencanaan bagi Dinas Kesehatan Kota Bekasi yang berisi Visi, Misi, Tujuan, Kebijakan, Strategi, Sasaran berikut Indikator Kinerja yang diharapkan mampu menjadi acuan dan arah pembangunan kesehatan di Kota Bekasi selama kurun waktu 5 tahun. Keberhasilan pencapaian pembangunan kesehatan yang telah ditetapkan dalam Renstra Dinas Kesehatan Kota Bekasi tergantung pada faktor-faktor kunci keberhasilan dan dukungan partisipasi masyarakat, sektor swasta dan lembaga pemerintah lain dimulai dari proses perencanaan, pelaksanaan, pengawasan dan pengendalian pembangunan.

Renstra Dinas Kesehatan Kota Bekasi Tahun 2018-2023 yang telah disusun ini diharapkan bermanfaat dalam rangka penguatan peran serta stakeholders dalam pelaksanaan rencana kinerja, serta sebagai tolak ukur keberhasilan dalam bidang kesehatan.

Demikian dokumen Renstra Dinas Kesehatan Kota Bekasi Tahun 2018-2023 ini dibuat, semoga bermanfaat dalam rangka mendukung kelangsungan pembangunan, khususnya Pembangunan Bidang Kesehatan di Kota Bekasi.

WALI KOTA BEKASI,

RAHMAT EFFENDI